RAHAN

NR. 22 ※ MARȚI, 26 OCTOMBRIE 2010 ※ 7,95 LEI

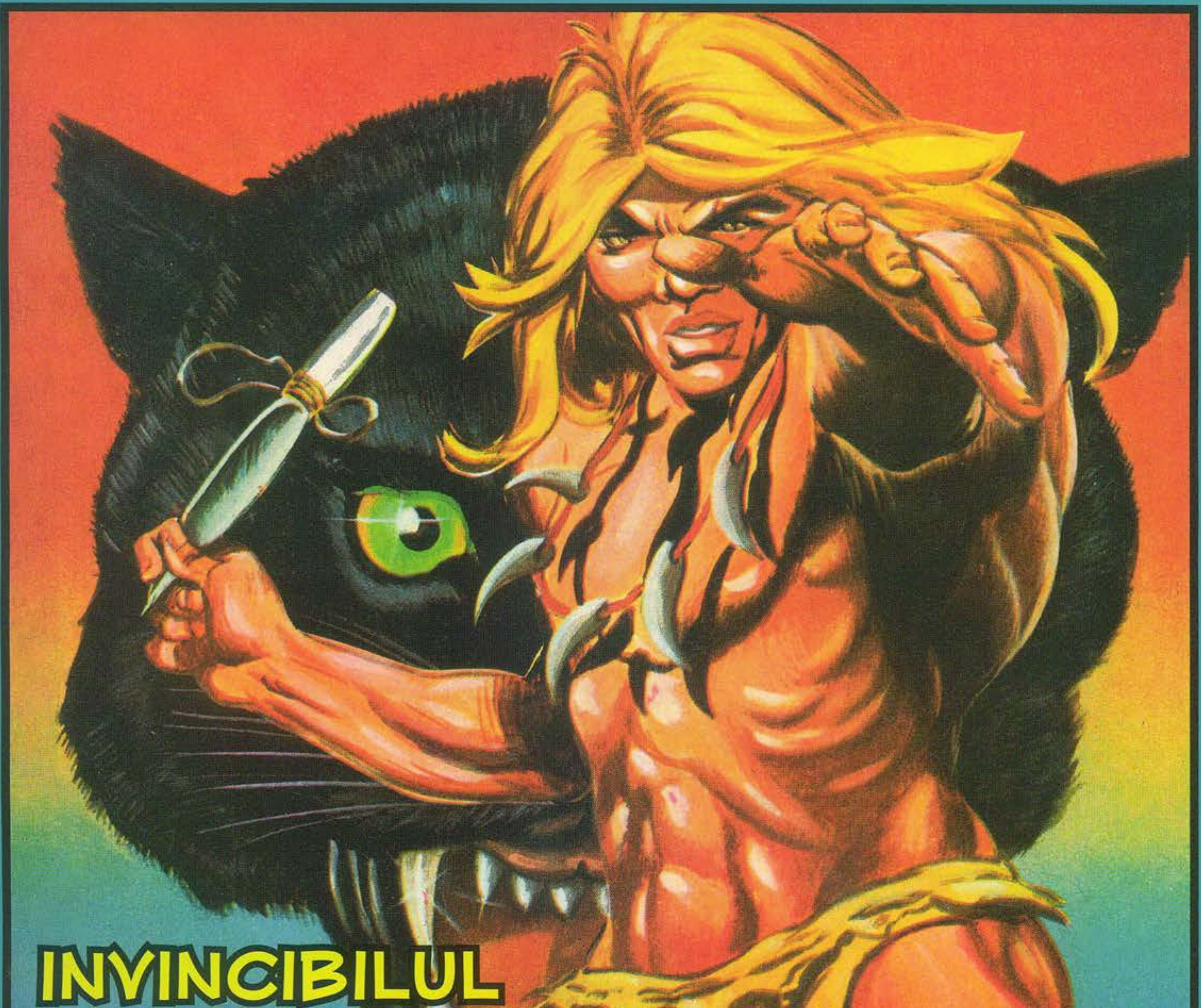

http://www.virtual-project.eu

CUPRINS

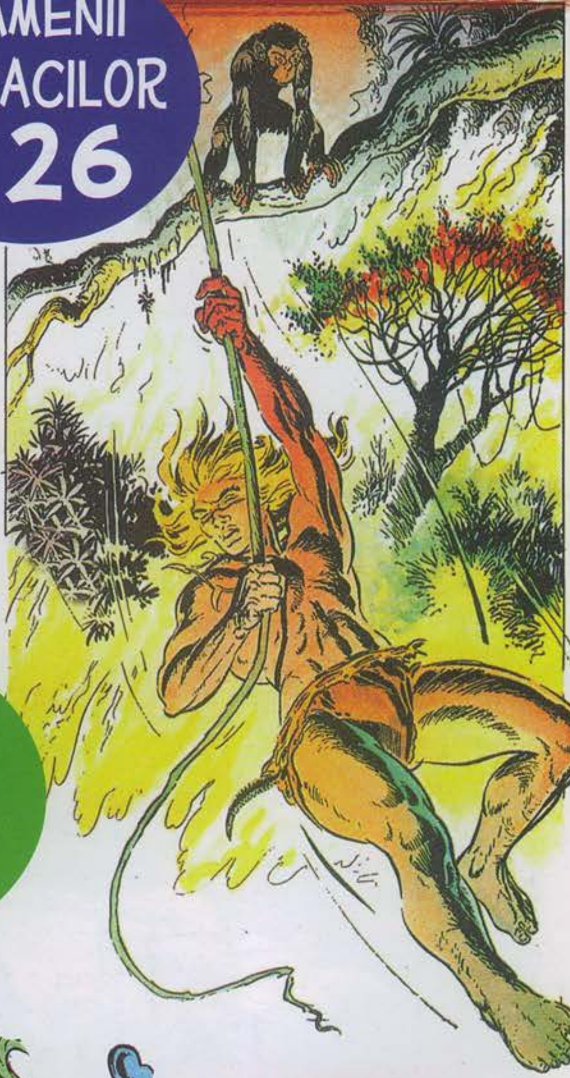

OAMENII COPACILOR PAG. 26

PAG. 4 MAI IUTE CA ZEBRA

ECHITAȚIA ȘI RASELE DE CAI PAG. 24

PAG. 46 LAGUNA TERORII

DIN NUMĂRUL URMĂTOR PAG. 66

RAHAN
FIUL VREMURILOR SĂLBATICE
TEXT: R. LÉCUREUX
DESENE: A. CHÉRET
DE-A LUNGUL VIEŢII SALE AVENTUROASE, FIUL LUI CRAÔ VĂZUSE MULTE ANIMALE, DAR NICIODATĂ UNUL ATÂT DE IUTE CA ANIMALUL ACELA CIUDAT, ALB CU NEGRU... RAHAN ALERGA ATÂT DE REPEDE, ÎNCÂT ÎL DUREA INIMA...
MAI IUTE CA ZEBRA
RAHAN NU VREA SĂ-ŢI FACĂ NICIUN RĂU! VREA DOAR SĂ TE ATINGĂ... DOAR SĂ TE ATINGĂ!
TOTUL ÎI STÂRNEA CURIOZITATEA FIULUI VREMURILOR SĂLBATICE: OAMENII, LUCRURILE ŞI ANIMALE.
RAAAHAA!!
ŢOPĂIA ACUM ÎN URMA ZEBREI SPERIATE... DEGETELE SALE APUCARĂ BINE COADA ANIMALULUI ŞI STRIGĂTUL LUI VICTORIOS RĂSUNĂ PESTE SAVANĂ.

AAUUUF!!!
DAR ANIMALUL ZVÂRLI BRUSC DIN COPITE ŞI RAHAN AVU IMPRESIA CĂ ÎI EXPLODEAZĂ PIEPTUL... NORII SE RĂSTURNARĂ PE CER, IAR EL SE PRĂBUŞI LA PĂMÂNT...
RĂMASE ÎNTINS SUB SOARELE ARZĂTOR, ÎNCERCÂND SĂ SE DEZMETICEASCĂ... UN RĂGET DIN APROPIERE ÎL AVERTIZĂ DE PERICOL...
ÎNCĂ GÂFÂIND, RAHAN VĂZU „COAMA-LUNGĂ" ŢÂŞNIND DIN IERBURILE ÎNALTE ŞI USCATE ŞI SĂRIND LA GÂTUL ANIMALULUI ALB CU NEGRU...
PE CÂND ERA ADOLESCENT, FUSESE CÂT PE CE SĂ FIE DEVORAT DE UN LEU, ŞI POATE TOCMAI DE ACEEA, DE CÂTE ORI ÎNTÂLNEA O FELINĂ, FIUL LUI CRAÔ O ÎNFRUNTA...
PLEACĂ, „COAMĂ-LUNGĂ"!
RAAHAA!!
CUŢITUL DE FILDEŞ DESPICĂ FĂRĂ MILĂ COASTELE FIAREI CARE SE PREGĂTEA SĂ OMOARE ZEBRA...

ACEASTA SE RIDICĂ IMEDIAT ŞI ŢÂŞNI DREPT ÎNAINTE, MAI IUTE CA NICIODATĂ...
L-AI FI PUTUT LĂSA PE RAHAN SĂ TE ATINGĂ, DREPT MULŢUMIRE!
RAHAN, CARE URMĂREA ANIMALUL CU PRIVIREA, CREZU CĂ VISEAZĂ... LA ORIZONT, ÎN PÂCLA TREMURĂTOARE A ARŞIŢEI...
...APĂRUSE O TRUPĂ DE OAMENI. CU TOŢII ÎNCĂLECASERĂ PE NIŞTE ANIMALE ASEMĂNĂTOARE CU CEL PE CARE TOCMAI ÎL SALVASE!
AŞADAR, „CEI CE MERG ÎN PICIOARE" POT SĂ-ŞI IMPUNĂ VOINŢA ASUPRA ANIMALELOR ALB CU NEGRU?
DAR, VĂZÂND CĂ VÂNĂTORII NECUNOSCUŢI AGITAU ÎN AER SULIŢE LUNGI, ARĂTÂND SPRE EL CA SPRE UN DUŞMAN CE TREBUIA CAPTURAT, FIUL LUI CRAÔ ALESE FUGA...

PĂDUREA ÎI OFEREA UN ADĂPOST SIGUR... DAR OARE NU-L VOR PRINDE ÎNAINTE SĂ AJUNGĂ ÎNTRE COPACI?
MAI REPEDE, RAHAN, MAI REPEDE!
IERBURI ÎNALTE CÂT EL ÎI STĂVILEAU GOANA...
MAI REPEDE, RAHAN! PĂDUREA E APROAPE!
CÂND, ÎN CELE DIN URMĂ, AJUNSE ÎNTRE COPACII ÎNALȚI, URMĂRITORII ERAU DOAR LA O ARUNCĂTURĂ DE SĂGEATĂ DE EL...
SUB FRUNZIȘUL DES DOMNEA O RĂCOARE BINEFĂCĂTOARE...
...DE CARE NU AVEA TIMP SĂ SE BUCURE. AGIL CA UN „PATRU-MÂINI"*, SE CĂȚĂRĂ ÎN ÎMPĂRĂȚIA TREMURĂTOARE A CRENGILOR...
* MAIMUȚĂ.
ÎNTR-O CLIPĂ, VÂNĂTORII TRECURĂ PE SUB REFUGIUL SĂU. AVEAU SĂ-ȘI CONTINUE DRUMUL FĂRĂ SĂ-L VADĂ, CÂND...
GREEEKKK! GREEEEK!
GREEEKK!...
TACI, „PATRU-MÂINI"! ÎL VEI DA DE GOL PE RAHAN!

„PATRU-MÂINI" BLESTEMAT!
GREEEEKK!!!...
MAIMUŢA GESTICULA ŞI ZBIERA PROSTEŞTE, CA ŞI CUM L-AR FI CERTAT PE ACEST INTRUS CARE ÎI ÎNCĂLCASE TERITORIUL...
MIRAŢI DE ACESTE STRIGĂTE, CÂŢIVA VÂNĂTORI SCRUTARĂ FRUNZIŞUL... ŞI ÎL ZĂRIRĂ PE RAHAN, LIPIT DE O CREANGĂ GROASĂ...
TRIBUL SE ADUNĂ SUB COPAC. ŞI, BRUSC, IZBUCNIRĂ STRIGĂTELE...
...POATE E UN ŞIRETLIC CARE SĂ-I ALUNGE NEÎNCREDEREA LUI RAHAN!
FIUL LUI CRAÔ SE AŞTEPTA SĂ VADĂ ZBURÂND SPRE EL SULIŢELE ACELOR OAMENI... DAR CEEA CE URMĂ ÎL ULUI...
VÂNĂTORII ÎŞI ARUNCARĂ SULIŢELE LA RĂDĂCINA COPACULUI!
OROVRĂJITORUL AVEA DREPTATE! VÂNĂTORUL „MAI IUTE CA ZEBRA" A SOSIT ÎN CELE DIN URMĂ PE TERITORIUL NOSTRU!
ACESTE VORBE CIUDATE FURĂ ÎNTÂMPINATE CU OVAŢII.

EU SUNT RAHAN, FIUL LUI CRAÔ, IAR RAHAN NU ÎNȚELEGE FOARTE BINE CUVINTELE TALE, FRATE!
NEÎNCREDEREA LUI RAHAN SE RISIPEA...
SE LĂSĂ SĂ ALUNECE SPRE PĂMÂNT, STÂRNIND NOI OVAȚII.
DE ANOTIMPURI ÎNTREGI, ORO NE-A PROMIS CĂ VA VENI ACEASTĂ ZI MĂREAȚĂ!
TRIBUL NOSTRU ÎȘI SALUTĂ CĂPETENIA ATÂT DE MULT AȘTEPTATĂ: „RAHAN, VÂNĂTORUL MAI IUTE CA ZEBRA"!
FIECARE OM VENEA SĂ SE ÎNCLINE DINAINTEA FIULUI LUI CRAÔ, CARE ÎI PRIVEA ULUIT.
RAHAN NU POATE DEVENI CĂPETENIA UNUI TRIB DE A CĂRUI EXISTENȚĂ N-A ȘTIUT PÂNĂ ACUM! O CĂPETENIE ADEVĂRATĂ TREBUIE SĂ FIE ALEASĂ DINTRE MEMBRII TRIBULUI!
PROFEȚIA LUI ORO-VRĂJITORUL S-A ADEVERIT! RAHAN NU I SE POATE ÎMPOTRIVI! EL VA FI CĂPETENIA NOASTRĂ!
NICIODATĂ RAHAN NU FUSESE ÎNCONJURAT DE ATÂTA RESPECT, DE FERVOARE CHIAR...

TE-AM VĂZUT PRINZÂND ZEBRA DIN URMĂ! TE-AM VĂZUT OMORÂND „COAMA-LUNGĂ"! TU EŞTI CĂPETENIA PE CARE ORO A PROMIS-O TRIBULUI! ALEGE-ŢI ZEBRA, RAHAN! DE ACUM ÎNAINTE AI TOT DREPTUL!
GREEEKKK!!
ŢIPETE ASCUŢITE ACOPERIRĂ BRUSC VOCEA BĂRBATULUI... O MULŢIME DE „PATRU-MÂINI" VOCIFERAU ÎN FRUNZIŞ...
GREEK!
GREKK!
GERREK!
O GRINDINĂ DE „FRUCTE-DE-LEMN" SE ABĂTU ASUPRA VÂNĂTORILOR. UNUL ÎL NIMERI PE FIUL LUI CRAÔ DREPT ÎN FRUNTE.
DUPĂ CÂTEVA CLIPE, CÂND ÎŞI VENI ÎN FIRE, ERA ÎNTINS PE SPINAREA UNEI ZEBRE... „ADORATORII" LUI ÎL ÎNSOŢEAU...
RAHAN TRĂIEŞTE! ŞEFUL NOSTRU E NEMURITOR!
...ŞI TRUPA ÎNAINTA CU BUCURIE, LA TRAP, PRIN IERBURILE ÎNALTE ALE SAVANEI, SPRE O COLINĂ, LA POALELE CĂREIA SE ZĂREAU COLIBELE UNUI SAT.

RAHAN VA FUGI DE PE ACEST TERITORIU IMEDIAT DUPĂ CĂDEREA NOPŢII! DAR?...
BRUSC, OAMENII ÎŞI OPRIRĂ ANIMALELE DIN MERS.
TOŢI PRIVEAU CU ÎNGRIJORARE CIUDATUL VAL NEGRU CARE ÎNAINTA, PRIN SAVANĂ, SPRE EI...
ÎNTR-O CLIPĂ, TURMA DE BIVOLI AJUNSE FOARTE APROAPE... FIUL LUI CRAÔ AUZEA CIOCNINDU-SE COARNELE MARI ALE ANIMALELOR CARE ATACAU...
VÂNĂTORII, OBIŞNUIŢI PESEMNE CU ASTFEL DE ATACURI, FĂRĂ NICIUN CUVÂNT, SE ÎMPĂRŢIRĂ ÎN MAI MULTE GRUPURI...
...CARE SE RĂSPÂNDIRĂ ÎN FAŢA TURMEI.
POATE CĂ ASTA E O OCAZIE BUNĂ PENTRU RAHAN SĂ FUGĂ!

NIMĂNUI NU-I MAI PĂSA DE RAHAN, A CĂRUI ZEBRĂ FUGEA DE PERICOL...
PĂMÂNTUL TREMURA SUB COPITELE TURMEI CARE ÎL URMĂREA.
SOARTA LUI RAHAN DEPINDE DE TINE, ZEBRĂ!
DAR FIUL LUI CRAÔ NU AVEA ÎNDEMÂNAREA VÂNĂTORILOR... AGĂȚAT DE GÂTUL ȘI DE COAMA ZEBREI, EL ERA GATA-GATA SĂ FIE TRÂNTIT LA PĂMÂNT LA FIECARE SĂRITURĂ.
UN SALT BRUSC AL ZEBREI, CARE ÎNCERCA SĂ EVITE O BUTURUGĂ, ÎL ARUNCĂ LA PĂMÂNT!
SE ROSTOGOLI ÎN IARBĂ, LA O SUTĂ DE PAȘI ÎN FAȚA BIVOLILOR CARE ÎL ATACAU.
SE RIDICĂ ȘI PORNI ÎN FUGĂ SPRE RÂPA PE CARE O ZĂRISE...
DACĂ RAHAN NU VA AJUNGE LA EA, VA FI SPINTECAT, CĂLCAT ÎN PICIOARE, STRIVIT!

RAAAHAA!!
FIUL LUI CRAÔ STRIGĂ DE BUCURIE DESCOPERIND CĂ UN RÂU LAT CURGEA PE FUNDUL ACESTEI RÂPE... ŞI PLONJĂ...
CÂND BIVOLII SE OPRIRĂ DIN ALERGAT LA MARGINEA RÂPEI, EL SE LĂSASE DEJA PURTAT DE CURENT...
RAHAN A SCĂPAT DEOPOTRIVĂ DE „COARNE-URIAŞE" ŞI DE VÂNĂTORI!
FERICIT, FIUL LUI CRAÔ ÎNOTA PE SPATE, PRIVIND NORII, A CĂROR NUANŢĂ PORTOCALIE VESTEA APROPIEREA NOPŢII...
CEVA FÂLFÂI DEASUPRA LUI, TULBURÂNDU-I VEDEREA... GHICI GĂURILE UNEI PLASE, DAR ERA PREA TÂRZIU!
SE TREZI PRINS ÎNTR-UN NĂVOD URIAŞ DE LIANE... ASTFEL CAPTURAT, RAHAN AUZI STRIGĂ-TELE ŞI RÂSETELE UNOR OAMENI CARE ÎL TRĂGEAU SPRE MAL...

O CLIPĂ MAI TÂRZIU...
PĂI...?? NU EŞTI UN VÂNĂTOR DIN TRIBUL COLINELOR!... ATUNCI, CINE EŞTI?
EU SUNT RAHAN. ŞI RAHAN TOCMAI FUGEA DE TRIBUL COLINELOR!
ATUNCI, RAHAN ESTE PRIETENUL TRIBULUI RÂULUI!
RAHAN ESTE PRIETENUL TUTUROR TRIBURILOR! EL A FUGIT DE CEI DE PE COLINE PENTRU CĂ NU VREA SĂ FIE CĂPETENIA LOR!
DUPĂ CE FIUL LUI CRAÔ POVESTI ÎNTÂLNIREA LUI CU VÂNĂTORII, OAMENII RÂULUI RĂMASERĂ ULUIŢI...
... DE CE N-AI PRIMIT?
...AI FI CONDUS TRIBUL COLINELOR CU MAI MULTĂ ÎNŢELEPCIUNE DECÂT ORO-VRĂJITORUL! AI FI PUTUT ADUCE PACEA ÎNTRE NOI ŞI VÂNĂTORI!
RAHAN AFLĂ CĂ ORO-VRĂJITORUL INTERZICEA TRIBULUI RÂULUI SĂ INTRE ÎN SAVANĂ. ÎN SCHIMB, ACESTA NU-I LĂSA PE CEI DIN TRIBUL COLINELOR SĂ SE FOLOSEASCĂ DE RÂU. MEMBRII CELOR DOUĂ TRIBURI SE ÎNFRUNTAU ÎN LUPTE PROSTEŞTI...

LUI RAHAN NU-I PLACE SĂ-I VADĂ PE „CEI CE MERG ÎN PICIOARE" OMORÂNDU-SE ÎNTRE EI! CHIAR ÎN ACEASTĂ NOAPTE, VA MERGE SĂ-I SPUNĂ ASTA LUI ORO-VRĂJITORUL!
FIUL VREMURILOR SĂLBATICE NU SE MAI GÂNDEA SĂ PĂRĂSEASCĂ ACEL TERITORIU.
VOIA SĂ ADUCĂ PACEA ÎNTRE OAMENII RÂULUI ŞI CEI AI SAVANEI. ASTFEL, LUNA ÎL GĂSI ASCUNS LA POALELE COLINEI...
RAHAN ZĂRI ZEBRELE LEGATE DE PARI... ÎI AUZEA PE VÂNĂTORI, CARE ÎNCĂ MAI VORBEAU DESPRE DISPARIŢIA LUI.
CÂND BIVOLII AU ATACAT, NE-AM RĂSPÂNDIT. NU ŞTIM CE S-A ÎNTÂMPLAT CU VÂNĂTORUL „MAI IUTE CA ZEBRA"!
UITAŢI-L PE ACEL VÂNĂTOR, FRAŢILOR! DACĂ A FUGIT DE NOI ÎNSEAMNĂ CĂ NU ERA DEMN SĂ NE FIE CĂPETENIE!
UN BĂRBAT TRONA PE UN ALTAR DIN PĂMÂNT BĂTĂTORIT. RAHAN GHICI CĂ ERA ORO-VRĂJITORUL.

BRUSC, SE AUZI UN STRIGĂT. FIUL LUI CRAÔ INTRA ÎN SAT.
RAHAN S-A GÂNDIT BINE, ORO! PRIMEŞTE SĂ CONDUCĂ TRIBUL COLINELOR!
VRĂJITORUL SE RIDICASE ÎN PICIOARE ŞI, CU UN GEST, DOMOLI ENTUZIASMUL VÂNĂTORILOR.
TREBUIE SĂ ÎNTREB SPIRITELE ÎNAINTE DE A LUA O HOTĂRÂRE!
... POATE CĂ RAHAN ESTE „MAI IUTE CA ZEBRA", DAR TREBUIE SĂ ŞTIM CARE SUNT ŞI CELELALTE CALITĂŢI ALE SALE!
ORO-VRĂJITORUL SCHIŢĂ UN ZÂMBET...
RAHAN AR PUTEA SĂ SE RĂZGÂNDEASCĂ DIN NOU ŞI SĂ NE PĂRĂSEASCĂ! DE ACEEA, ÎL VOM ÎNCHIDE PÂNĂ ÎN ZORI!
CÂŢIVA VÂNĂTORI ÎL ÎNCONJURARĂ PRIETENEŞTE PE FIUL LUI CRAÔ, CONDUCÂNDU-L SPRE O ADÂNCITURĂ SĂPATĂ ÎN COLINĂ...
N-AI DE CE TE TEME, RAHAN! SPIRITELE VOR FI DE PARTEA TA!

O ÎNGRĂDITURĂ SOLIDĂ DE BAMBUS CĂZU, BLOCÂND INTRAREA. VÂNĂTORII SE APROPIARĂ CU RESPECT, ADUCÂND DARURI.
ŞTIM CĂ VEI FI O CĂPETENIE BUNĂ!
FIECARE OM CARE DEPUNEA O OFRANDĂ AVEA CÂTE O VORBĂ BUNĂ DE SPUS.
ÎN TIMP CE ORO-VRĂJITORUL SE RETRĂSESE ÎN COLIBA SA, ÎN SAT DOMNEA O ATMOSFERĂ DE SĂRBĂTOARE...
O FEMEIE TÂNĂRĂ VENI SĂ-I ADUCĂ LUI RAHAN CÂTEVA FRUCTE... EA SE LIPI DE ÎNGRĂDITURA DE BAMBUS...
NU VEI MAI VEDEA RĂSĂRITUL SOARELUI, RAHAN!
ÎL CUNOSC PE ORO... VA PRETINDE CĂ SPIRITELE NU SUNT DE PARTEA TA ŞI TE VA OMORÎ CU MÂNA LUI!

CE SPUI? DE CE M-AR OMORÎ ORO, DE VREME CE CHIAR EL A PREZIS TRIBULUI CĂ SPIRITELE VOR TRIMITE O CĂPETENIE „MAI IUTE CA ZEBRA"!
DE CÂTEVA ANOTIMPURI, DE LA MOARTEA TATĂLUI MEU, CARE CONDUCEA TRIBUL, ORO NE ÎNŞALĂ CU ACEASTĂ PREZICERE!
ACEST OM VICLEAN CREDEA CĂ NICIUN OM NU POATE ALERGA MAI IUTE CA O ZEBRĂ ŞI CĂ VA CONTINUA SĂ-I CONDUCĂ SINGUR PE VÂNĂTORII NOŞTRI!
SOSIREA TA STRICĂ PLANURILE LUI ORO! DACĂ NU FUGI IMEDIAT, EŞTI PIERDUT!
RAHAN ÎŢI MULŢUMEŞTE PENTRU TOT CE I-AI SPUS!
TÂNĂRA DISPĂRU ÎN ÎNTUNERIC... CUŢITUL DE FILDEŞ TĂIA DEJA LIANELE CARE LEGAU BEŢELE DE BAMBUS.

FIUL VREMURILOR SĂLBATICE SE ELIBERĂ EXACT ÎN MOMENTUL ÎN CARE ORO-VRĂJITORUL IEŞEA DIN COLIBA LUI...
SPIRITELE AU VORBIT, FRAŢILOR! ELE SPUN CĂ RAHAN NU ESTE CĂPETENIA PE CARE O AŞTEPTĂM!
ÎNVINUIEŞTI CUMVA SPIRITELE CĂ SE CONTRAZIC, ORO!? SAU LE TĂLMĂCEŞTI GÂNDURILE DUPĂ PLACUL TĂU!?
RAHAN DOMINA SATUL DE PE O COLINĂ APROPIATĂ.
...SAU POATE CĂ VREI SĂ RĂMÂI CĂPETENIA TRIBULUI CA SĂ CONTINUI LUPTA PROSTEASCĂ ÎMPOTRIVA OAMENILOR RÂULUI!
ORO-VRĂJITORUL RĂCNI, FURIOS...
PRINDEŢI-L PE ACEST PÂNGĂRITOR, FRAŢILOR! OMORÂŢI-L! SPIRITELE CER CA EL SĂ MOARĂ!

DAR, PENTRU CĂ VÂNĂTORII, TULBURAȚI, NU-I ASCULTAU ORDINELE, ORO LUĂ O SULIȚĂ ȘI ÎNCĂLECĂ PE O ZEBRĂ...
ÎL VOI OMORÎ CU MÂNA MEA!
O CLIPĂ MAI TÂRZIU, VRĂJITORUL PORNI PE URMELE FIULUI LUI CRAÔ...
HA! HA! HA! VOM VEDEA DACĂ EȘTI „MAI IUTE CA ZEBRA"!
LUNA STRĂLUCEA DEASUPRA SAVANEI... AȘA CUM SE ÎNTÂMPLASE CU O ZI ÎN URMĂ, RAHAN ALERGA CU GREU DIN PRICINA IERBURILOR ÎNALTE... SE HOTĂRÎ SĂ-ȘI ÎNFRUNTE URMĂRITORUL...
CÂND SE ÎNTOARSE ÎN LOC, ORO-VRĂJITORUL SE AFLA LA DOUĂZECI DE PAȘI DE EL... ȚINEA SULIȚA JOS, GATA SĂ LOVEASCĂ.
ESCHIVÂND LOVITURA MORTALĂ, RAHAN APUCĂ SULIȚA PE CARE ORO FĂCU GREȘEALA SĂ O ÎNCLEȘTEZE ÎN MÂINI...
RAAAHAAA!!!

SPIRITELE NU PAR SĂ FIE DE PARTEA LUI ORO! POATE CĂ AU MAI MULTĂ ÎNCREDERE ÎN RAHAN!
VRĂJITORUL SE POMENI LA PĂMÂNT, CU VÂRFUL DIN SILEX APĂSÂNDU-I GRUMAZUL...
VÂNĂTORII ERAU ÎN CONTINUARE NEHOTĂRÂŢI. LA PUŢIN TIMP DUPĂ ACEEA, ORO APĂRU PE MOVILA CARE DOMINA SATUL.
ASCULTAŢI-MĂ BINE, FRAŢILOR... ASCULTAŢI-MĂ CU TOŢII...
...SPIRITELE M-AU VIZITAT DIN NOU! ELE M-AU ASIGURAT CĂ RAHAN E DEMN SĂ DEVINĂ, O VREME, CĂPETENIA TRIBULUI NOSTRU!
MI-AU MAI SPUS CĂ VÂNĂTORII NOŞTRI TREBUIE, DE ACUM ÎNAINTE, SĂ TRĂIASCĂ ÎN PACE CU OAMENII RÂULUI!
SPIRITELE MI-AU MAI CERUT SĂ MERG PE UN ALT TERITORIU!
SUB AMENINŢAREA SULIŢEI, ORO-VRĂJITORUL REPETA ÎNTOCMAI VORBELE PE CARE I LE SUFLA FIUL LUI CRAÔ!

ŢI-AI CÂŞTIGAT VIAŢA ŞI LIBERTATEA, ORO! PLEACĂ!... OAMENII COLINELOR ŞI CEI AI RÂULUI SĂ NU MAI AUDĂ NICIODATĂ DE TINE!
ŞI ASTFEL, UN VRĂJITOR CARE ÎŞI ÎNŞELASE PREA MULT TIMP TRIBUL DISPĂRU PENTRU TOTDEAUNA...
RAHAN, CĂPETENIA „MAI IUTE CA ZEBRA", A FOST PRIMIT DE UN TRIB AFLAT ÎN SĂRBĂTOARE. ŞI AVEA SĂ SE ARATE DEMN DE TITLUL SĂU...
AŞA CUM CER SPIRITELE, VOM TRĂI ÎN PACE CU TRIBUL RÂULUI!
CE MAI CONTA DACĂ MINŢISE, ÎMPRUMUTÂND „SPIRITELOR" PROPRIILE-I SENTIMENTE?.
IMPORTANT A FOST CĂ, ÎN CURÂND, OAMENII RÂULUI AU ÎNCEPUT SĂ VÂNEZE ÎN SAVANĂ, IAR CEI AI COLINELOR, SĂ PESCUIASCĂ ÎN RÂU... RAHAN I-A ÎNVĂŢAT PE TOŢI FOARTE MULTE LUCRURI...

SFÂRŞITUL EPISODULUI

O veche și reciprocă cucerire

OMUL ȘI CALUL

DUPĂ CUM AȚI AFLAT CITIND AVENTURILE FIULUI VREMURILOR SĂLBATICE, RAHAN ERA FAMILIARIZAT CU „PATRU-PICIOARE". SĂ FI FOST VORBA DESPRE ZEBRE? DESPRE CAI? E GREU DE SPUS.

Ştim însă că la începutul epocii cuaternare, în perioada precedentă apariţiei omului, la mamiferele din familia Equide din terţiar avusese deja loc o evoluţie lungă şi lentă: unele dintre degete li se atrofiază, dimensiunea lor creşte şi dinţii li se alungesc.

Calul apare curând, şi întâlnirea lui cu oamenii se produce în neolitic. Împreună, omul şi calul vor traversa epocile. Începe era domesticirii.

Se crede că primul cal îmblânzit de om a fost strămoşul cailor noştri: „calul lui Przewalski", după numele exploratorului rus care l-a descoperit în turmele din Mongolia. Profilul acestui animal este întâlnit pe frescele preistorice de la Lascaux (Franţa) şi Altamira (Spania).

Cine este calul?

Este uimitoare analogia dintre scheletul calului şi cel al omului. Dacă unele părţi ale corpului calului au nume specifice (greabăn etc.), altele, în schimb, au denumiri identice cu ale noastre. Ştiaţi că, asemenea nouă, calul are picioare, coapse, genunchi, rinichi etc.? Desigur, locul lor în corp nu este acelaşi. Dar că „cea mai nobilă cucerire a omului" are ca şi el omoplaţi, femur, radius, tibie, peroneu etc.? Mai trebuie să ştiţi că acest animal nu are un bot, ci o gură cu buze, bărbie şi... barbă. De asemenea, calul are un smoc de păr pe frunte, obraji, nu are blană, ci păr!

Echitaţia

Echitaţia denumeşte arta de a călări un cal. Este un sport, dar şi o activitate. Gândiţi-vă la celebrii cowboy sau la gardienii din Camargue. Care sunt lucrurile de bază pe care trebuie să le ştie un călăreţ? Câştigarea încrederii animalului, poziţia – sau modul de aşezare şi de ţinere în şa – şi exerciţiul de dirijare a calului cu ajutorul picioarelor şi al hăţurilor.

Poziţia

Conform Federaţiei Franceze de Sporturi Ecvestre: „Poziţia este cel mai important lucru care trebuie învăţat, pentru că ea condiţionează legătura dintre om şi cal, capacitatea călăreţului de a-şi controla calul, relaţia de încredere dintre cei doi fiind garanţia fără de care un cal nu poate fi călărit şi nici dresat. (...) Călăreţul atestat va trebui să revină mereu la aceasta, chiar şi în abordarea echitaţiei superioare".

Acest antrenament cuprinde şedinţe de călărie, cu sau fără scări, de mlădiere, de pas, de trap sau de galop. Se respectă şi regula de a urca pe cal mereu de pe aceeaşi parte: stânga.

Câştigarea încrederii

Se obţine printr-un contact frecvent cu calul. A-l lua din grajd, a-l înşeua, a-i pune frâul, a-l conduce la manej, a-i curăţa copitele şi a-i vorbi, toate aceste practici îl familiarizează pe cal cu călăreţul său şi creează o legătură afectivă între ei.

Exerciţiile de călărie

Ele sunt, desigur, numeroase şi diverse, în funcţie de gradul de calificare al călăreţului, şi se efectuează la manej sau pe un teren în aer liber. Scopul lor este să înveţe călăreţul să-şi varieze iniţiativele, să-şi dirijeze calul după bunul-plac, ştiind să-i regleze pasul. În manej, principalele mişcări clasice sunt volta, semivolta, semivolta răsturnată, schimbarea mâinii etc. Hăţurile sunt instrumentul decisiv al acestor acţiuni.

Rasele de cai

Caii sălbatici

1. Tarpanul, cu copite dure ca oţelul şi cu coama scurtă, îl întâlnim în Polonia şi în stepele din Asia.
2. Pottokul de Espelette, în Ţara Bascilor.
3. Calul de Mérens, din Ariège (Franţa)

Caii de sânge

Adică cei care aparţin unei categorii ce poate fi caracterizată după agilitatea expresiei şi a mersului, rapiditatea reflexelor şi fineţea ţesuturilor. Astfel se pot distinge zece categorii:

1. Calul mongol
Apropiat de calul primitiv. Foarte rezistent la efort, este şi foarte vioi; excelent cal de tracţiune, are o rezistenţă extraordinară. Iapa lui dă mult lapte. Este întâlnit în Siberia, în Munţii Urali şi în zonele nordice ale Rusiei.

2. Calul arab
Elegant, echilibrat, inteligent şi frumos! Este un foarte bun cal de călărie, capabil să transporte o greutate mare într-un galop rapid. Este întâlnit în diferite regiuni din Orientul Mijlociu. Cele mai frecvente robe sunt: brunul, roibul şi griul.

3. Calul din Africa de Nord
Este caracterizat prin rezistenţa sa. Puţin mai mic şi uşor mai slab decât calul arab, el este mai bun pentru cursele de fond decât cele de viteză. Este întâlnit în general în Africa de Nord.

4. Calul de Camargue
Fără îndoială rezultat din cele două rase citate mai sus, el are o frunte lată, un schelet puternic, umeri drepţi şi mici, o coamă lăsată în jos. Roba sa este gri.

5. Pursângele englez
Renumit pentru viteza sa, el are grumazul lung, pieptul îngust, coama orizontală, membrele subţiri. Pe scurt, este unul dintre cei mai energici cai.

6. Anglo-arabul
Rezultatul încrucişării dintre două rase, este un excelent cal de călărie, mult timp apreciat de cavaleria armatei franceze. Robust şi sobru, are o agilitate uimitoare.

7. Lipiţanul
Rasă obţinută în secolul al XVII-lea în crescătoriile de cai de prăsilă din Lipizza (Italia), din armăsari andaluzi încrucişaţi cu iepe de sânge napolitan şi danez. Are o talie mică şi o robă de culoare gri; dotat cu membre puternice, e blând şi se adaptează foarte bine la înhămare la atelaj sau la manej.

8. Normandul
Un cal voluminos din punct de vedere al construcţiei şi al structurii osoase. Este potrivit pentru sport şi formaţii militare călare (Garda Republicană din Paris, de exemplu). Un cal de călărie înrudit cu normandul este întâlnit în Anjou, Charolais, Ain şi Vendée.

9. Trăpaşul
Cal de curse făcut ca să meargă la trap; el îşi îndoaie genunchiul foarte sus şi îşi aruncă picioarele brusc.

10. Rasa Cob
Este desemnat astfel calul cu vocaţie dublă: călăria şi atelajul. El se caracterizează printr-un corp solid, bine legat, susţinut de nişte picioare puternice.

Caii de povară

Menţionăm existenţa a şapte rase.

1. Calul din regiunea Franche-Comté
Este un cal de tracţiune de talie mică (între 1,5 şi 1,6 metri).

2. Bretonul
Rustic şi apt pentru muncile grele, are o talie mică, pas scurt, cu piciorul sigur. Capacitatea sa de aclimatizare face din rasă una foarte căutată pentru export.

3. Percheronul
Caracteristicile acestui cal sunt: talie mare, structură osoasă solidă, umeri puternici, grumaz lat, cap expresiv şi o bună musculatură.

4. Boulonnais
Cal cu piele foarte fină, grumaz lung bine purtat şi foarte solid, cu robă gri şi rezistent la tracţiune.

5. Calul din masivul Ardennes
Există mai multe rase: din brabantul, flamandul, cărăuşul din Nord, cărăuşul din Auxois şi renanul.

6. Shire
Cu robă brună, extrem de docil, mergând cu un pas lent, este remarcabil prin talia sa (poate atinge 1,8 metri) şi greutatea sa foarte mare. Extremităţile îi sunt acoperite cu păr lung.

7. Clydesdale
Este mai cilindric, iar membrele sale sunt împodobite cu o lână lungă, fină şi pufoasă.

TEXT: R. LÉCUREUX
DESENE: A. CHÉRET
RAHAN
FIUL VREMURILOR SĂLBATICE
RAHAN NU VREA SĂ PIARĂ CUM AU PIERIT AI LUI!
OAMENII COPACILOR
ERUPŢIA INCENDIE BRUSC CERUL, IAR RAHAN CREZU CĂ SE ÎNTOARCE CU CINCIZECI DE ANOTIMPURI ÎN URMĂ, ÎN TRAGICA NOAPTE CÂND MUNTELE ALBASTRU ÎI ÎNGROPASE TRIBUL SUB MĂRUNTAIELE SALE DE FOC...
UN TORENT DE LAVĂ, MAI ROŞIE DECÂT SOARELE LA APUS, SE SCURGEA SPRE PĂDUREA CEA MARE...
RAHAN ŞTIE CĂ FLUVIUL DE FOC SE OPREŞTE MEREU ÎN FAŢA FLUVIULUI DE APĂ! EL VA ŞTI SĂ DESCOPERE ACEST FLUVIU!

O GRINDINĂ DE FOC SE ABĂTU ASUPRA JUNGLEI, INCENDIIND ICI ŞI COLO TUFIŞURILE USCATE...
O BARIERĂ DE FLĂCĂRI SE RIDICĂ BRUSC ÎN FAŢA FIULUI LUI CRAÔ. O ALTA SE RIDICA ÎN SPATELE LUI...
DAR RAHAN DESCOPE-RISE O MODALITATE DE A TRECE PESTE ACESTE OBSTACOLE... SĂRI PESTE O PERDEA DE FOC...
...AJUNGÂND ÎN FAŢA ALTEIA!
TOT CRÂNGUL ARDE! LUI RAHAN NU-I MAI RĂMÂNE DECÂT DRUMUL COPACILOR ÎNALŢI!
ÎN TIMP CE ESCALADA UN TRUNCHI GROS, FO-CARELE DE INCENDIU SE ÎNMULŢEAU... ŞI, ÎN DEPĂRTARE, VULCA-NUL TUNA ÎNCONTINUU, VĂRSÂNDU-ŞI LAVA...

STOLURI DE PĂSĂRI, ŢIPÂND ASURZITOR, SE AGITAU PRINTRE CRENGI...
CETE DE MAIMUŢE CUPRINSE DE PANICĂ SĂREAU DIN LIANĂ ÎN LIANĂ...
„CEI CARE TRĂIESC ÎN COPACI" AU NOROC! RAHAN LE INVIDIAZĂ AGILITATEA!
FIUL LUI CRAÔ DOMINA ACUM PĂDUREA ÎN FLĂCĂRI... EL ZĂRI ÎN DEPĂRTARE MALURILE ŞERPUITOARE ALE UNUI FLUVIU.
DACĂ RAHAN AR PUTEA AJUNGE LA EL, AR FI SALVAT!
FUGIND DE FOC, ANIMALE DIN TOATE SPECIILE SE RĂSPÂNDI-SERĂ PRIN JUN-GLĂ... PANICA LE ÎMPINGEA PE TOATE ÎN ACE-EAŞI DIRECŢIE...
ERAU MISTREŢI ŞI BIVOLI, LEI ŞI PANTERE, TIGRI ŞI MAMUŢI... ACESTE ANIMALE, CARE IERI S-AR FI OMORÂT ÎNTRE ELE, SIMŢEAU O SPAIMĂ COMUNĂ ÎN FAŢA MORŢII...

RAHAN VA ZBURA DIN CREANGĂ ÎN CREANGĂ, PRECUM „OAMENII COPACILOR"!
AGĂŢÂNDU-SE DE O LIANĂ SOLIDĂ, SE LEGĂNĂ DEASUPRA FOCULUI, CĂUTÂND UN ALT REFUGIU... NICI NU ATERIZASE BINE, CÂND...
CE FACI AICI? AI TĂI TE-AU UITAT CUMVA?
MICA MAIMUŢĂ, PARALIZATĂ DE FRICĂ, SE AGĂŢA DE O CREANGĂ... ZGOMOTUL FOCULUI ÎI ACOPEREA ŢIPETELE DISPERATE...
VINO CU RAHAN! ÎŢI VEI GĂSI FRAŢII LA MALUL FLUVIULUI!
PREA ÎNGROZITĂ CA SĂ OPUNĂ REZISTENŢĂ, MAIMUŢA SE LĂSĂ PRINSĂ DE OM...
O CLIPĂ MAI TÂRZIU, CU PROTEJATUL SĂU SUB UN BRAŢ, FIUL VREMURILOR SĂLBATICE ÎŞI LUĂ AVÂNT SPRE ALT COPAC...

ACEASTĂ CURSĂ PRIN FRUNZIŞ DURĂ MULT... SOLUL ERA UN URIAŞ COVOR DE FLĂCĂRI PRESĂRAT CU CÂTEVA LUMINIŞURI ÎNCĂ NEATINSE DE FOC...
OOOOH! CE FACI?
CURIOASĂ, MAIMUŢA ÎI SCOSESE CUŢITUL DIN TEACĂ...
GREEKK! GREEKK!
...ŞI BRUSC, DEGETELE SALE DĂDURĂ DRUMUL ARMEI DE FILDEŞ!
AAAH! RAHAN AR FI TREBUIT SĂ TE LASE ÎN VOIA SORŢII!
FURIOS, RAHAN AŞEZĂ MAIMUŢA PE O CREANGĂ ŞI COBORÎ PE O LIANĂ SPRE LOCUL UNDE CĂZUSE PREŢIOSUL CUŢIT.
...ÎL ZĂRI ÎNFIPT ÎN PĂMÂNT, DINCOLO DE UN INCENDIU ABIA STÂRNIT. SĂRI ÎN MIJLOCUL FLĂCĂRILOR...

PE CÂND ÎŞI RECUPERA ARMA, SE AUZIRĂ PÂRÂITURI ÎNFIORĂTOARE...
RAHAN NU VA MAI PUTEA URMA DRUMUL CRENGILOR!
ÎNTR-ADEVĂR, FOCUL MISTUIA LIANELE CARE ATÂRNAU PRINTRE FRUNZE... FOCUL MISTUIA SCOARŢA COPACILOR!
FIUL LUI CRAÔ ZĂRI SUS, PRIN FUM, MAIMUŢA CARE REUŞISE SĂ-ŞI PĂRĂSEASCĂ REFUGIUL...
CURIOZITATEA TA L-A PIERDUT PE RAHAN, „PATRU-MÂINI"! RAHAN NU SE MAI POATE CĂŢĂRA ÎN COPACI... ŞI NU VA MAI AJUNGE LA FLUVIU!
OARE ÎN CE DIRECŢIE SE AFLA FLUVIUL!? PE CÂND ÎŞI PUNEA ACEASTĂ ÎNTREBARE, ÎNCONJURAT DE LIMBI DE FOC, RAHAN VĂZU ŢÂŞNIND O TURMĂ NEOBIŞNUITĂ...

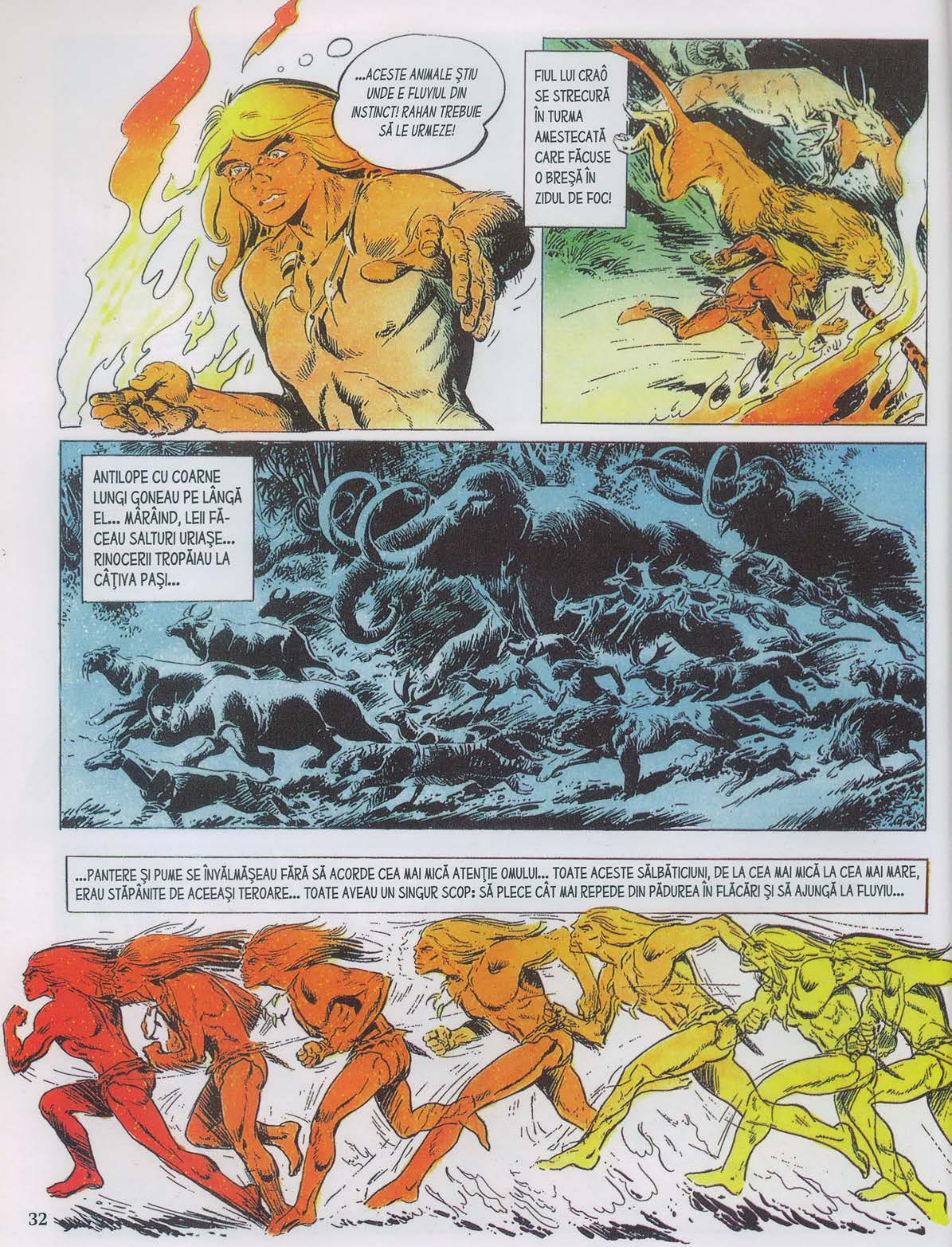
...ACESTE ANIMALE ŞTIU UNDE E FLUVIUL DIN INSTINCT! RAHAN TREBUIE SĂ LE URMEZE!
FIUL LUI CRAÔ SE STRECURĂ ÎN TURMA AMESTECATĂ CARE FĂCUSE O BREŞĂ ÎN ZIDUL DE FOC!
ANTILOPE CU COARNE LUNGI GONEAU PE LÂNGĂ EL... MÂRÂIND, LEII FĂCEAU SALTURI URIAŞE... RINOCERII TROPĂIAU LA CÂŢIVA PAŞI...
...PANTERE ŞI PUME SE ÎNVĂLMĂŞEAU FĂRĂ SĂ ACORDE CEA MAI MICĂ ATENŢIE OMULUI... TOATE ACESTE SĂLBĂTICIUNI, DE LA CEA MAI MICĂ LA CEA MAI MARE, ERAU STĂPÂNITE DE ACEEAŞI TEROARE... TOATE AVEAU UN SINGUR SCOP: SĂ PLECE CÂT MAI REPEDE DIN PĂDUREA ÎN FLĂCĂRI ŞI SĂ AJUNGĂ LA FLUVIU...

DAR, PENTRU CĂ ACEASTĂ CURSĂ NEBUNĂ ÎL EPUIZA, RAHAN SE ARUNCĂ PE SPINAREA BLĂNOASĂ A UNUI RINOCER MARE.
RAHAN TE IMPLORĂ, „NAS-LUNG"! NU-L LUA ÎN SEAMĂ! FUGI! FUGI! FUGI!
PAHIDERMUL ERA PROBABIL PREA SPERIAT, PENTRU CĂ NU SE ARĂTĂ NICIO SECUNDĂ PREOCUPAT DE ACEASTĂ POVARĂ!
CÂND FLUVIUL APĂRU ÎN CELE DIN URMĂ, MARE ŞI STRĂLUCITOR, FIUL VREMURILOR SĂLBATICE SCOASE UN STRIGĂT VICTORIOS...
RAAAHAA!
ÎN JURUL LUI, ANIMALELE SE ARUNCAU ÎN APĂ DIN TOATE PĂRŢILE... UNELE, HOTĂ-RÂTE, ALTELE, DUPĂ CÂTEVA CLIPE DE EZITARE...

ABANDONÂNDU-ŞI RINOCERUL, RAHAN PLONJASE ÎN APĂ... PE CÂND OBSERVA FLĂCĂRILE URIAŞE CARE, MISTUIND PĂDUREA, SE APROPIAU DE MAL...
IAR TU, MICUŢULE „PATRU-MÂINI"! AAA! RAHAN ÎNŢELEGE. TE TEMI DE FLUVIU!
GREEKK! GREEKK!
FIUL LUI CRAÔ S-AR FI PUTUT LĂSA DUS DE CURENT, ÎNGRIJINDU-SE DOAR DE PROPRIA SOARTĂ... DAR ÎNTOTDEAUNA AVUSESE UN SENTIMENT DE PRIETENIE FAŢĂ DE „OAMENII COPACILOR"...
ŞI, O CLIPĂ MAI TÂRZIU...
NU TE MAI AGITA ATÂT, „PATRU-MÂINI"! RAHAN TE VA DUCE PE CELĂLALT MAL... ACOLO VEI FI ÎN SIGURANŢĂ!
FIARELE CARE TRECUSERĂ FLUVIUL ÎŞI DISPUTAU ACEST MAL... RAHAN NU LĂSASE BINE JOS PUIUL DE MAIMUŢĂ...

...CĂ O PANTERĂ SE ŞI ARUNCĂ ASUPRA LUI. DEZLĂNŢUITĂ, FIARA PĂREA CĂ VREA SĂ SE RĂZBUNE PENTRU TOATĂ GROZĂVIA ACELEI ZILE.
RAAAHAA!
CUŢITUL DE FILDEŞ DĂDU LOVITURA FATALĂ, DAR...
GRREEKK! GREEKK!
...ALTE FIARE ÎŞI FĂCURĂ APARIŢIA!
RAHAN NU-I POATE ÎNFRUNTA PE TOŢI ACEŞTI DUŞMANI ODATĂ! RAHAN VA MURI ÎNCERCÂND SĂ-L SALVEZE PE MICUŢUL „PATRU-MÂINI"!
GRREEEEEE!!!
RAHAN SE RETRASE ÎN DESIŞ...
GRREEK!
PUIUL DE MAIMUŢĂ ŢIPA, ŢIPA... ŞI, BRUSC, RĂSPUNZÂND CHEMĂRILOR SALE, UN GRUP DE CIMPANZEI NĂVĂLI DIN FRUNZIŞ.
LĂSÂNDU-SE PE PĂMÂNT ÎNTRE RAHAN ŞI FIARE, CIMPANZEII ÎŞI ABĂTURĂ FURIA ASUPRA ACESTORA!
GREEE! GRREEK!
GREEK!
GREEEK!!

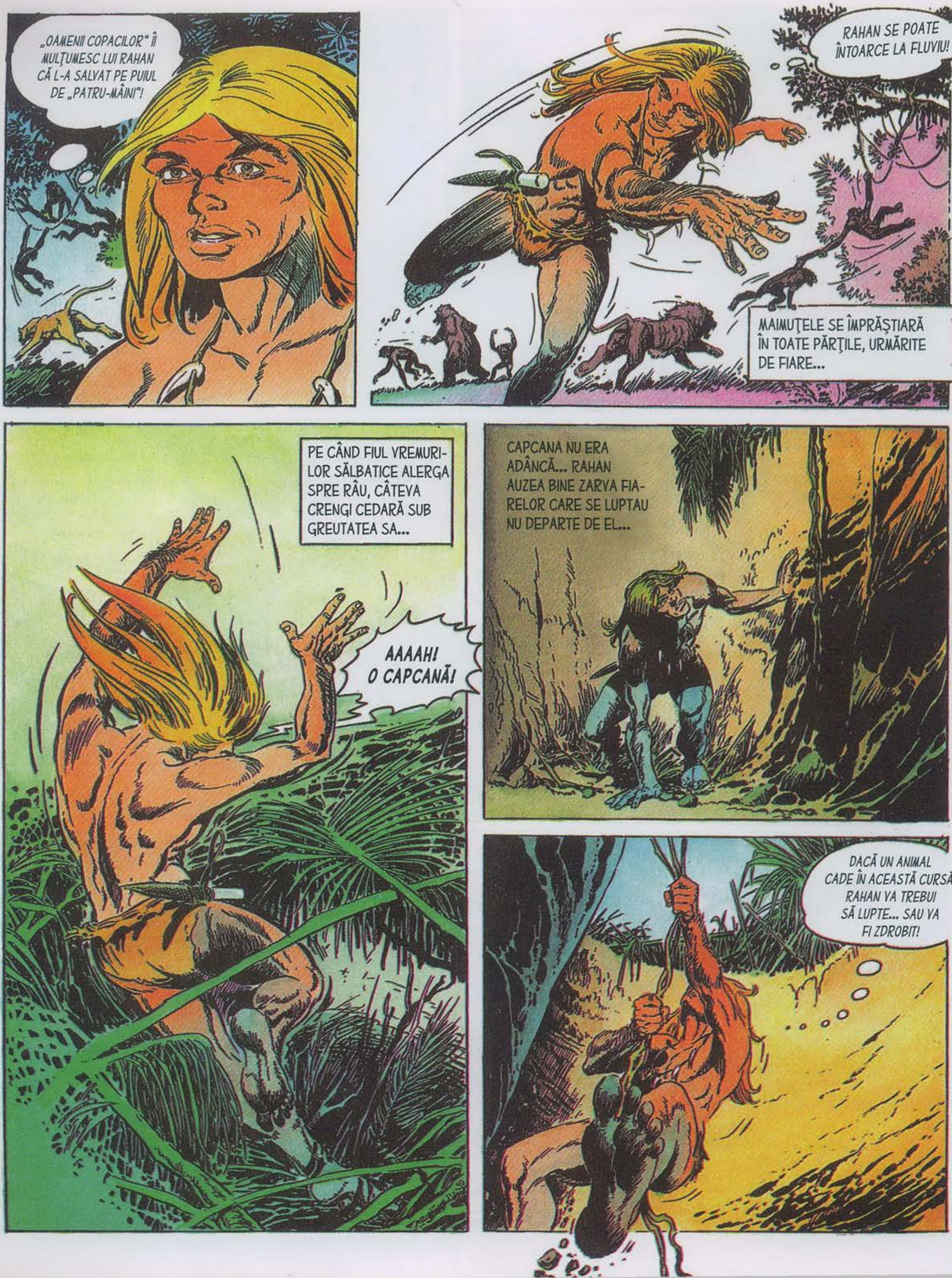
„OAMENII COPACILOR" ÎI MULŢUMESC LUI RAHAN CĂ L-A SALVAT PE PUIUL DE „PATRU-MÂINI"!
RAHAN SE POATE ÎNTOARCE LA FLUVIU!
MAIMUŢELE SE ÎMPRĂŞTIARĂ ÎN TOATE PĂRŢILE, URMĂRITE DE FIARE...
PE CÂND FIUL VREMURILOR SĂLBATICE ALERGA SPRE RÂU, CÂTEVA CRENGI CEDARĂ SUB GREUTATEA SA...
AAAAH! O CAPCANĂ!
CAPCANA NU ERA ADÂNCĂ... RAHAN AUZEA BINE ZARVA FIARELOR CARE SE LUPTAU NU DEPARTE DE EL...
DACĂ UN ANIMAL CADE ÎN ACEASTĂ CURSĂ, RAHAN VA TREBUI SĂ LUPTE... SAU VA FI ZDROBIT!

AGĂȚÂNDU-SE DE RĂDĂCINI, FIUL LUI CRAÔ ARUNCĂ O PRIVIRE AFARA DIN GROAPĂ ȘI...
OOOOH!
UN RINOCER VENEA ÎN VITEZĂ SPRE CAPCANĂ! NU VĂZUSE OMUL, DAR ALERGA DIRECT SPRE EL...
AUZI PĂMÂNTUL TREMURÂND. URIAȘUL PAHIDERM TREBUIA SĂ FIE ACUM LA ZECE PAȘI DE CAPCANĂ...
RAHAN, CARE NU MAI AVEA TIMP SĂ IASĂ DIN CAPCANĂ, SE LIPI DE PERETELE GROPII, CU INIMA CÂT UN PURICE...
LIPIT DE PERETELE GROPII, RAHAN VĂZU CERUL ÎNTUNECÂNDU-SE CÂND RINOCERUL CĂZU... BLANA SA ÎI ATINSE UȘOR CORPUL...

CAPCANA ERA ÎNGUSTĂ, IAR PAHIDERMUL NU SE PUTEA RIDICA... ÎN ACEL MOMENT, RAHAN L-AR FI PUTUT UCIDE...
...DAR RECUNOSCU ANIMALUL CARE ÎL AJUTASE SĂ IASĂ DIN PĂDUREA ÎN FLĂCĂRI.
RAHAN NU-ŢI VA LUA VIAŢA, „NAS-LUNG"! DAR ŞI-A PLĂTIT DATORIA FAŢĂ DE TINE!
PE TOATĂ LUNGIMEA MALULUI, FIARELE CONTINUAU SĂ SE UCIDĂ ÎNTRE ELE...
RAHAN VA TREBUI SĂ AŞTEPTE CA ELE SĂ SE ÎMPRĂŞTIE PENTRU A AJUNGE LA FLUVIU!
FIUL LUI CRAÔ SE CĂŢĂRĂ ÎNTR-UN COPAC, UNDE NU AVEA A SE TEME DECÂT DE PANTERE ŞI DE PUME.
ÎN SCURT TIMP, RAHAN PRIVEA DE SUS ÎNFRUNTAREA SĂLBATICĂ A ACELOR ANIMALE, PE CARE FOCUL LE ÎNTĂRÂTASE. FOCUL CARE DISTRUGEA ACUM TOT MALUL OPUS...

EL STĂTEA ASTFEL GHEMUIT PE O CREANGĂ, CÂND AUZI UN „GREEKK... GREEKK" CUNOSCUT...
PÂNĂ SĂ RIDICE CAPUL, MICUŢUL „PATRU-MÂINI" CĂZU PE UMERII LUI!
...ŞI CEEA CE FUSESE DOAR UN JOC PENTRU CIMPANZEU DEVENI DRAMĂ... ...RAHAN ÎŞI PIERDU ECHILIBRUL ŞI SE PRĂBUŞI!
AAAAHH!!
GREEEEE?
GREEEEK?
CĂZU PE UN COVOR GROS DE LIANE ŞI ÎŞI PIERDU CUNOŞTINŢA
„PATRU-MÂINI" SCOASE BRUSC ŢIPETE DE TEAMĂ... ÎNCERCÂND SĂ SCAPE DIN ÎNVĂLMĂŞEALĂ, UN MAMUT ENORM ALERGA SPRE EI!
GRRREEEK!
GRRREEEEE!!

ASEMENEA RINOCERULUI DE MAI DEVREME, MAMUTUL ALERGA SPRE OM FĂRĂ SĂ-L FI OBSERVAT...
GREEEEEK! GREEEE!
DAR RAHAN ÎŞI PIERDUSE CUNOŞTINŢA ŞI NU SE PUTEA FERI DE ANIMAL...
VENISE OARE MOMENTUL CA FIUL LUI CRAÔ SĂ AJUNGĂ PE „TĂRÂMUL UMBRELOR"?
GREEE
MONSTRUL ERA ACUM LA O DISTANŢĂ DE TREIZECI DE PAŞI, CÂND MAI MULŢI CIMPANZEI ADULŢI COBORÂRĂ DE PE CRENGI.
IMITÂND PUIUL DE „PATRU-MÂINI", SE AGĂŢARĂ DE COVORUL DE LIANE PE CARE ZĂCEA „CEL CE MERGE ÎN PICIOARE"...
GREEEEKK!!!

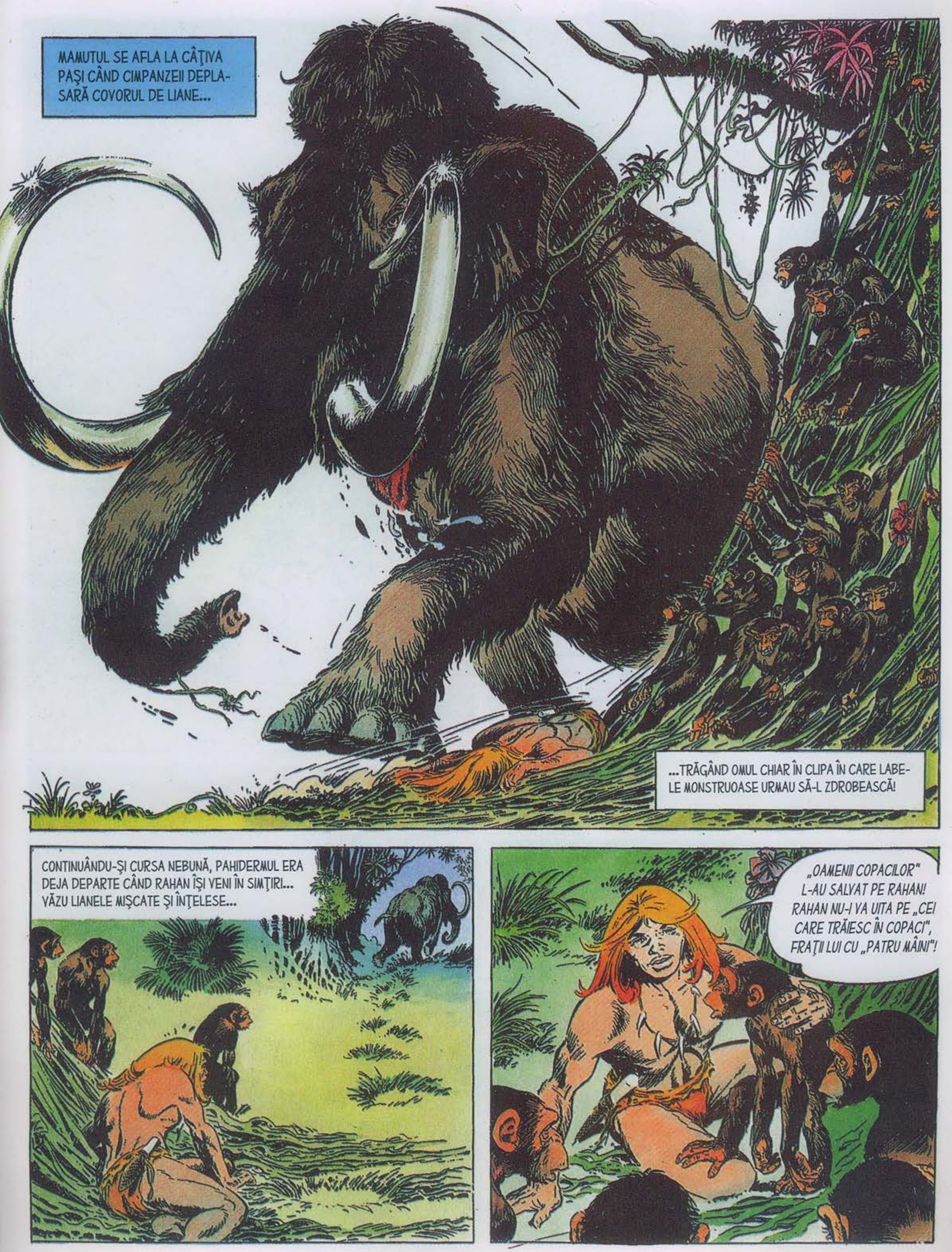
MAMUTUL SE AFLA LA CÂŢIVA PAŞI CÂND CIMPANZEII DEPLA-SARĂ COVORUL DE LIANE...
...TRĂGÂND OMUL CHIAR ÎN CLIPA ÎN CARE LABE-LE MONSTRUOASE URMAU SĂ-L ZDROBEASCĂ!
CONTINUÂNDU-ŞI CURSA NEBUNĂ, PAHIDERMUL ERA DEJA DEPARTE CÂND RAHAN ÎŞI VENI ÎN SIMŢIRI... VĂZU LIANELE MIŞCATE ŞI ÎNŢELESE...
„OAMENII COPACILOR" L-AU SALVAT PE RAHAN! RAHAN NU-I VA UITA PE „CEI CARE TRĂIESC ÎN COPACI", FRAŢII LUI CU „PATRU MÂINI"!

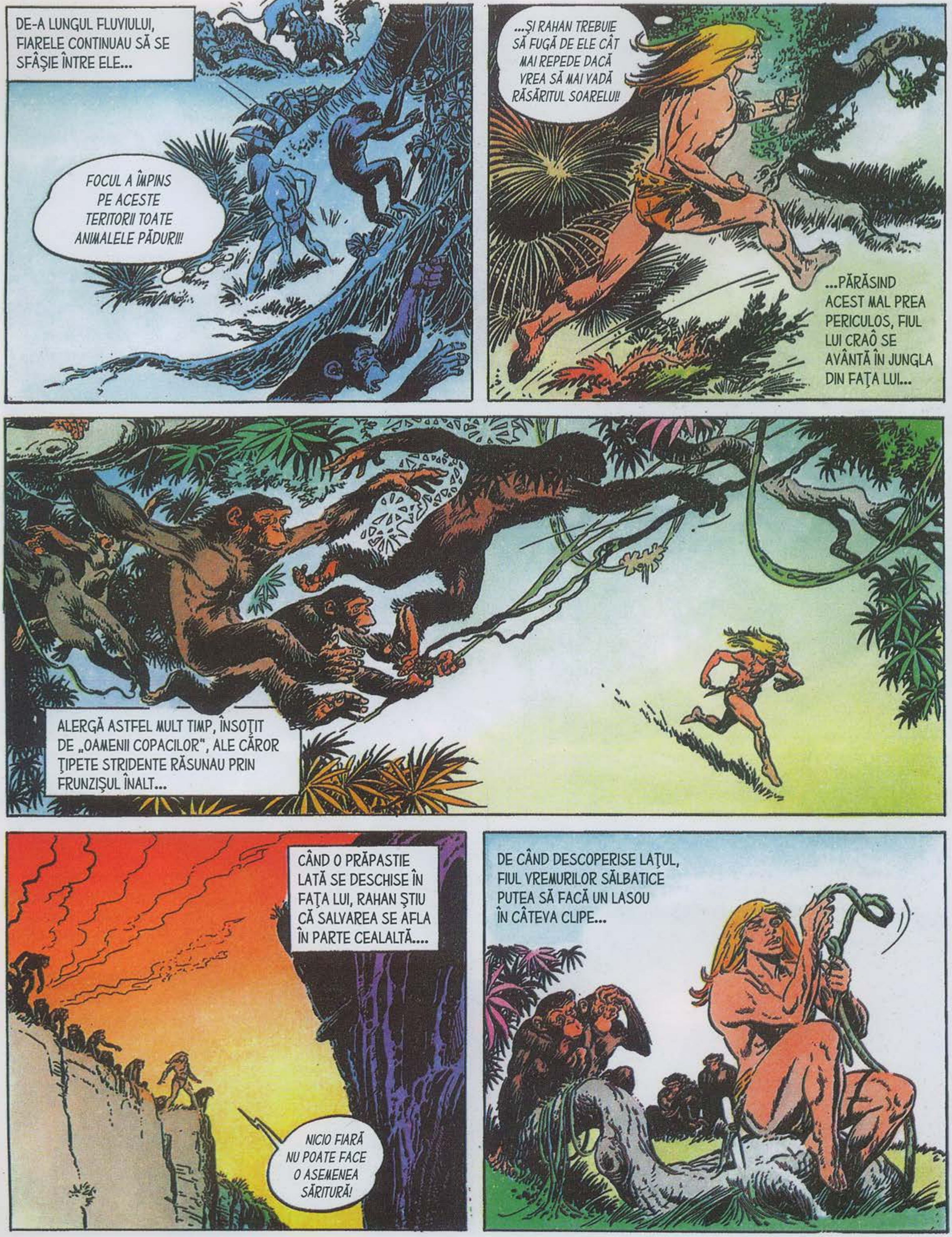
DE-A LUNGUL FLUVIULUI, FIARELE CONTINUAU SĂ SE SFÂŞIE ÎNTRE ELE...
FOCUL A ÎMPINS PE ACESTE TERITORII TOATE ANIMALELE PĂDURII!
...ŞI RAHAN TREBUIE SĂ FUGĂ DE ELE CÂT MAI REPEDE DACĂ VREA SĂ MAI VADĂ RĂSĂRITUL SOARELUI!
...PĂRĂSIND ACEST MAL PREA PERICULOS, FIUL LUI CRAÔ SE AVÂNTĂ ÎN JUNGLA DIN FAŢA LUI...
ALERGĂ ASTFEL MULT TIMP, ÎNSOŢIT DE „OAMENII COPACILOR", ALE CĂROR ŢIPETE STRIDENTE RĂSUNAU PRIN FRUNZIŞUL ÎNALT...
CÂND O PRĂPASTIE LATĂ SE DESCHISE ÎN FAŢA LUI, RAHAN ŞTIU CĂ SALVAREA SE AFLA ÎN PARTE CEALALTĂ....
NICIO FIARĂ NU POATE FACE O ASEMENEA SĂRITURĂ!
DE CÂND DESCOPERISE LAŢUL, FIUL VREMURILOR SĂLBATICE PUTEA SĂ FACĂ UN LASOU ÎN CÂTEVA CLIPE...

ÎN SCURTĂ VREME...
DOAR RAHAN ŞI „OAMENII COPACILOR" VOR PUTEA TRECE DE ACEASTĂ PRĂPASTIE!
...LIANA ÎNTINSĂ DEASUPRA HĂULUI CONSTITUIA UN „POD" FOARTE FRAGIL!... DACĂ SE RUPEA...
...URMA CĂDEREA MORTALĂ ÎN ACEL DEFILEU ADÂNC!
...DAR LIANA REZISTĂ...
...ASTFEL, RAHAN REUŞI SĂ AJUNGĂ PE CELĂLALT MAL AL PRĂPASTIEI...
RAAAHAA!
E RÂNDUL VOSTRU, „PATRU-MÂINI"! IMITAŢI-L PE RAHAN!
RĂGETELE VENIND DIN PĂDURE SE AUZEAU DIN CE ÎN CE MAI APROAPE... FIARELE FUGEAU ŞI ELE SPRE PRĂPASTIE...

CÂND PRIMELE ANIMALE ÎŞI FĂCURĂ APARIŢIA, MAIMUŢELE TRAVERSAU DEJA HĂUL!
GREEKK!
GRREEEKK!!
MULT MAI AGILE, ELE AJUNSERĂ CU REPEZICIUNE LÂNGĂ FIUL LUI CRAÔ.
RAHAN ŞI-A PLĂTIT DATORIA FAŢĂ DE „OAMENII COPACILOR"!
GREEKK!!
GREEKK!!
TRIBUL VOSTRU VA MERGE PE DRUMUL LUI, RAHAN, PE AL SĂU!
PANTERE, PUME, LEI SE ÎNGHESUIAU ACUM DE CEALALTĂ PARTE A PRĂPASTIEI...
GRREEEKK!!!
GREEK!!
GREEK!
DAR ACEASTA, PREA LATĂ, ERA IMPOSIBIL DE TRECUT ! IAR MAIMUŢELE, BATJOCORITOARE, RÂDEAU DE FIARE CU ŢIPETELE LOR STRIDENTE...

SFÂRȘITUL EPISODULUI

RAHAN
FIUL VREMURILOR SĂLBATICE
LA APARIȚIA OMULUI, STOLUL DE PĂSĂRI FLAMINGO ÎȘI LUĂ ZBORUL. SILUETELE LOR SE REFLECTARĂ ÎN APELE LAGUNEI, TRANDAFIRII CA UN NOR LA APUSUL SOARELUI...
TEXT: R. LÉCUREUX
DESENE: A. CHÉRET
LAGUNA TERORII
FIUL LUI CRAÔ, CARE NU MAI VĂZUSE NICI-ODATĂ PĂSĂRI COLORATE
ASTFEL, LE URMĂRI O CLIPĂ ÎN BĂTAIA SOARELUI...
PRIVIREA I SE OPRI APOI ASUPRA ACELEI INSULIȚE CARE, SITUATĂ ÎN MIJLOCUL LAGUNEI, ÎI STÂRNEA CURIOZITATEA...
URIAȘUL DIN LEAN REPREZINTĂ CU SIGURANȚĂ UN ZEU!

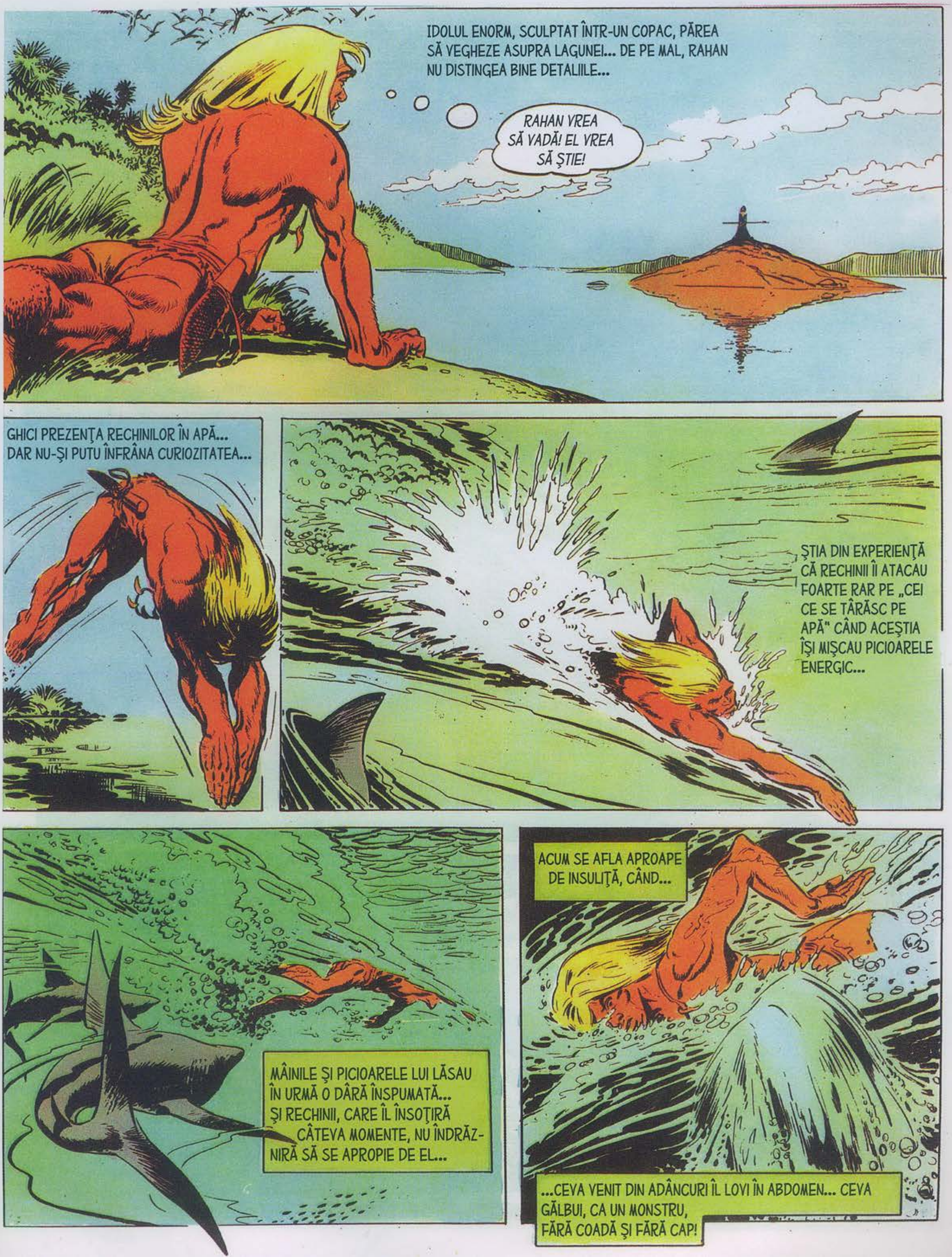
IDOLUL ENORM, SCULPTAT ÎNTR-UN COPAC, PĂREA SĂ VEGHEZE ASUPRA LAGUNEI... DE PE MAL, RAHAN NU DISTINGEA BINE DETALIILE...
RAHAN VREA SĂ VADĂ! EL VREA SĂ ŞTIE!
GHICI PREZENŢA RECHINILOR ÎN APĂ... DAR NU-ŞI PUTU ÎNFRÂNA CURIOZITATEA...
ŞTIA DIN EXPERIENŢĂ CĂ RECHINII ÎI ATACAU FOARTE RAR PE „CEI CE SE TÂRĂSC PE APĂ" CÂND ACEŞTIA ÎŞI MIŞCAU PICIOARELE ENERGIC...
MÂINILE ŞI PICIOARELE LUI LĂSAU ÎN URMĂ O DÂRĂ ÎNSPUMATĂ... ŞI RECHINII, CARE ÎL ÎNSOŢIRĂ CÂTEVA MOMENTE, NU ÎNDRĂZNIRĂ SĂ SE APROPIE DE EL...
ACUM SE AFLA APROAPE DE INSULIŢĂ, CÂND...
...CEVA VENIT DIN ADÂNCURI ÎL LOVI ÎN ABDOMEN... CEVA GĂLBUI, CA UN MONSTRU, FĂRĂ COADĂ ŞI FĂRĂ CAP!

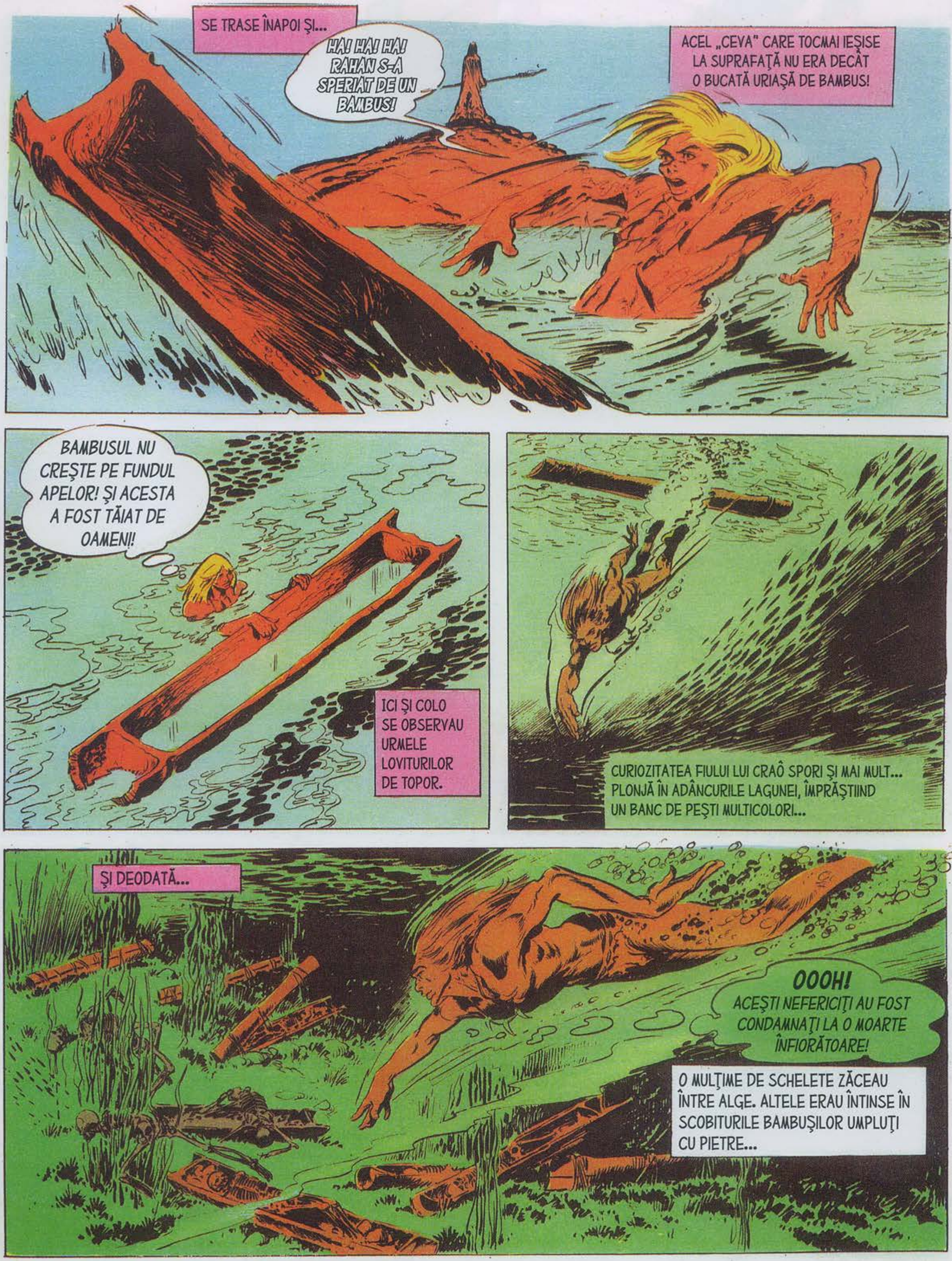
SE TRASE ÎNAPOI ŞI...
HA! HA! HA! RAHAN S-A SPERIAT DE UN BAMBUS!
ACEL „CEVA" CARE TOCMAI IEŞISE LA SUPRAFAŢĂ NU ERA DECÂT O BUCATĂ URIAŞĂ DE BAMBUS!
BAMBUSUL NU CREŞTE PE FUNDUL APELOR! ŞI ACESTA A FOST TĂIAT DE OAMENI!
ICI ŞI COLO SE OBSERVAU URMELE LOVITURILOR DE TOPOR.
CURIOZITATEA FIULUI LUI CRAÔ SPORI ŞI MAI MULT... PLONJĂ ÎN ADÂNCURILE LAGUNEI, ÎMPRĂŞTIIND UN BANC DE PEŞTI MULTICOLORI...
ŞI DEODATĂ...
OOOH!
ACEŞTI NEFERICIŢI AU FOST CONDAMNAŢI LA O MOARTE ÎNFIORĂTOARE!
O MULŢIME DE SCHELETE ZĂCEAU ÎNTRE ALGE. ALTELE ERAU ÎNTINSE ÎN SCOBITURILE BAMBUŞILOR UMPLUŢI CU PIETRE...

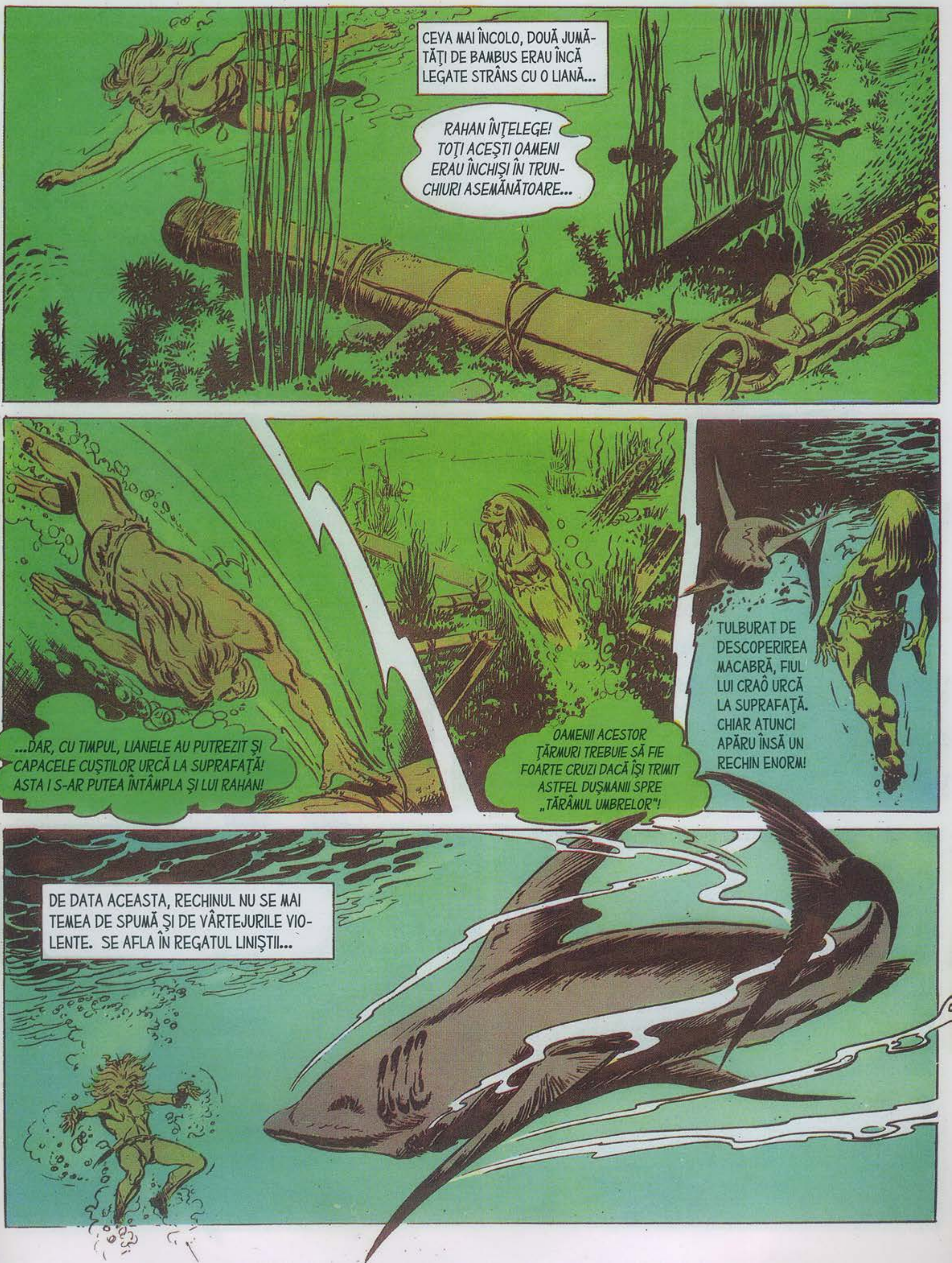
CEVA MAI ÎNCOLO, DOUĂ JUMĂTĂŢI DE BAMBUS ERAU ÎNCĂ LEGATE STRÂNS CU O LIANĂ...
RAHAN ÎNŢELEGE! TOŢI ACEŞTI OAMENI ERAU ÎNCHIŞI ÎN TRUNCHIURI ASEMĂNĂTOARE...
...DAR, CU TIMPUL, LIANELE AU PUTREZIT ŞI CAPACELE CUŞTILOR URCĂ LA SUPRAFAŢĂ! ASTA I S-AR PUTEA ÎNTÂMPLA ŞI LUI RAHAN!
OAMENII ACESTOR ŢĂRMURI TREBUIE SĂ FIE FOARTE CRUZI DACĂ ÎŞI TRIMIT ASTFEL DUŞMANII SPRE „TĂRÂMUL UMBRELOR"!
TULBURAT DE DESCOPERIREA MACABRĂ, FIUL LUI CRAÔ URCĂ LA SUPRAFAŢĂ. CHIAR ATUNCI APĂRU ÎNSĂ UN RECHIN ENORM!
DE DATA ACEASTA, RECHINUL NU SE MAI TEMEA DE SPUMĂ ŞI DE VÂRTEJURILE VIOLENTE. SE AFLA ÎN REGATUL LINIŞTII...

ŞTIIND CĂ MONSTRUL L-AR FI APUCAT DE PICIOARE DACĂ AR FI ÎNCERCAT SĂ IASĂ LA SUPRAFAŢĂ, RAHAN SE PREGĂTI DE ATAC...
MAI ŞTIA ŞI CĂ RECHINUL TREBUIA SĂ SE RĂSUCEASCĂ PENTRU A ÎNŞFĂCA PRADA. STRÂNGÂND CUŢITUL DE FILDEŞ, FIUL LUI CRAÔ PÂNDI ACEST MOMENT...
ŞI...
GHEARA LUI RAHAN ESTE LA FEL DE PERICULOASĂ CA DINŢII TĂI!
LAMA DESPICĂ BURTA ALBĂ A MARELUI RECHIN...
...ALE CĂRUI CONVULSII RĂSPÂNDIRĂ IMEDIAT ŞIROAIE DE SÂNGE. FIUL VREMURILOR SĂLBATICE IEŞISE DEJA LA SUPRAFAŢĂ...
RAAAAAA!
ÎŞI ŢINUSE ATÂT DE MULT RESPIRAŢIA, ÎNCÂT PRIMA GURĂ DE AER PROASPĂT ÎI PĂTRUNSE CA UN FOC ÎN PLĂMÂNI.

O CLIPĂ MAI TÂRZIU, AJUNSE PE INSULIȚĂ... IDOLUL, CARE ȚINEA ÎN MÂINI O SULIȚĂ PE MĂSURA LUI, PĂREA SĂ-L CERCETEZE CA PE UN INTRUS...
RAHAN ȘTIE CĂ „CEI CE MERG ÎN PICIOARE" ÎȘI REPREZINTĂ UNEORI ASTFEL ZEII PE CARE ÎI ADORĂ... CE ZEU ÎNTRUCHIPEZI TU, OM DE LEMN?
OH! „PIEI-DE-LEMN"!
FIUL LUI CRAÔ NU ERA SINGUR PE INSULIȚĂ! DOI CROCODILI SE TÂRAU GREOI SPRE EL!
ÎMPRUMUTĂ-I SULIȚA TA LUI RAHAN, OM DE LEMN!
AȘEZATĂ ÎN MÂINILE SCULPTATE, SULIȚA ERA LUNGĂ ȘI GREA...
PLECAȚI, „PIEI-DE-LEMN"! CĂUTAȚI ALTĂ PRADĂ!
SILEXUL PĂTRUNSE ADÂNC ÎN CARNEA UNUI CROCODIL...

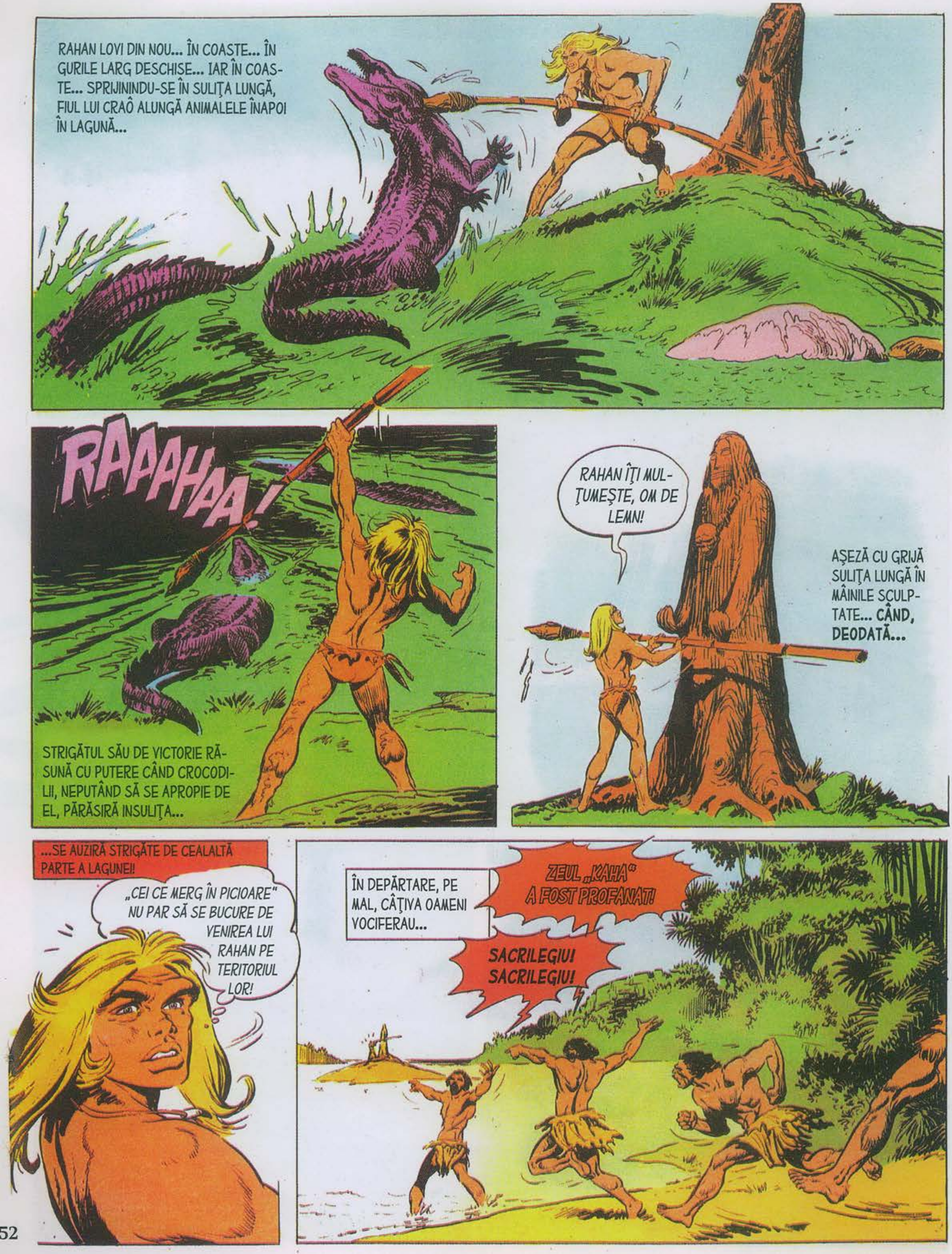
RAHAN LOVI DIN NOU... ÎN COASTE... ÎN GURILE LARG DESCHISE... IAR ÎN COASTE... SPRIJININDU-SE ÎN SULIŢA LUNGĂ, FIUL LUI CRAÔ ALUNGĂ ANIMALELE ÎNAPOI ÎN LAGUNĂ...
RAAAHAA!
STRIGĂTUL SĂU DE VICTORIE RĂSUNĂ CU PUTERE CÂND CROCODILII, NEPUTÂND SĂ SE APROPIE DE EL, PĂRĂSIRĂ INSULIŢA...
RAHAN ÎŢI MULŢUMEŞTE, OM DE LEMN!
AŞEZĂ CU GRIJĂ SULIŢA LUNGĂ ÎN MÂINILE SCULPTATE... CÂND, DEODATĂ...
...SE AUZIRĂ STRIGĂTE DE CEALALTĂ PARTE A LAGUNEI!
„CEI CE MERG ÎN PICIOARE" NU PAR SĂ SE BUCURE DE VENIREA LUI RAHAN PE TERITORIUL LOR!
ÎN DEPĂRTARE, PE MAL, CÂŢIVA OAMENI VOCIFERAU...
ZEUL „KAHA" A FOST PROFANAT!
SACRILEGIU! SACRILEGIU!

SACRILEGIU! PROFANARE! SACRILEGIU! SACRILEGIU! PROFANARE! SACRILEGIU!
STRIGĂTELE DIN LAGUNĂ AJUNGEAU PÂNĂ LA FIUL LUI CRAÔ...
CARE FU MARTORUL UNUI LUCRU SURPRINZĂTOR. OAMENII ÎMPINGEAU AMBARCAŢIUNI ÎN APĂ...
...AMBARCAŢIUNI CUM NU MAI VĂZUSE NICIODATĂ...
ACESTEA ERAU FĂCUTE DIN BUCĂŢI MARI DE BAMBUS DESPICATE ÎN DOUĂ, PRECUM SARCOFAGELE ACVATICE PE CARE LE DESCOPERISE... PEREŢII DURI AI BAMBUSULUI FORMAU PRORA ŞI PUPA BĂRCILOR.
SACRILEGIU! PROFANARE!
AMBARCAŢIUNILE VENEAU SPRE EL DIN TOATE DIRECŢIILE...
...ÎNCERCUINDU-L PE INSULIŢĂ PE PROFANATORUL ZEULUI „KAHA"!
EU SUNT RAHAN, FIUL LUI CRAÔ! RAHAN NU ESTE DUŞMAN!

PRINDEŢI-L VIU! KAHULI VA HOTĂRÎ SOARTA LUI!
OAMENII NU ARUNCARĂ HARPOANELE DIN OS PE CARE LE AGITAU ÎN AER...
...DAR, CÂND RAHAN PLONJĂ ÎNTRE DOUĂ BĂRCI, MÂINILE LOR ÎNCERCARĂ SĂ-L PRINDĂ...
NU! NU-L VEŢI PRINDE PE RAHAN!
O LUNTRE SE RĂSTURNĂ, ARUNCÂNDU-I PE OAMENI ÎN APĂ!
RAHAN ÎNOTA DEJA SPRE MAL, MAI REPEDE CA NICIODATĂ... EL SE DISTANŢĂ DE AMBARCAŢIUNILE CARE ÎL URMĂREAU...
AJUNS PE PLAJĂ, O LUĂ LA FUGĂ SPRE PĂDUREA, DIN APROPIERE.
RAHAN NU VREA SĂ FIE TRIMIS PE „TĂRÂMUL UMBRE-LOR" ÎNTR-O CUŞCĂ DE BAMBUS!

FIUL LUI CRAÔ AUZI STRIGĂTELE SPORIND ÎN INTENSITATE ÎN URMA LUI ŞI PĂTRUNSE ÎN CEA MAI CIUDATĂ PĂDURE VĂZUTĂ VREODATĂ...
PESTE TOT BAMBUŞI URIAŞI SE RIDICAU SPRE CER...
DIN LEMNUL ACESTOR COPACI ÎŞI CONSTRUIEŞTE TRIBUL LAGUNEI BĂRCILE ŞI CUŞTILE!
CU CÂT FIUL LUI CRAÔ ÎNAINTA MAI MULT, CU ATÂT SE SIMŢEA CUPRINS DE O STARE CIUDATĂ... TOŢI ACEI BAMBUŞI SEMĂNAU ŞI, FĂRĂ NICIUN PUNCT DE REPER, AVEA SENZAŢIA CĂ SE ÎNVÂRTEŞTE ÎN CERC...
ŞI, ÎNTR-ADEVĂR...
...PĂDUREA NOASTRĂ ARE SECRETE PE CARE „RAHAN-PROFANATORUL“ NU LE CUNOAŞTE!
DE FAPT, SE ÎNTORSESE DE UNDE PLECASE! OAMENII LAGUNEI APĂRURĂ DIN TOATE PĂRŢILE... ÎN FAŢĂ... ÎN SPATE... DE-O PARTE ŞI DE ALTA!

TE-AM VĂZUT LUÂND ARMA ZEULUI „KAHA"! KAHULI VA HOTĂRÎ CE PEDEAPSĂ MERITĂ ACEASTĂ PROFANARE!
ORICE ÎMPOTRIVIRE ERA ZADARNICĂ...
CERCUL HARPOANELOR DE OS SE ÎNCHIDEA ÎN JURUL FIULUI LUI CRAÔ...
CARE, ÎN SCURT TIMP, SE VĂZU CONDUS ÎNTR-UN SAT CU COLIBE CONSTRUITE TOT DIN BAMBUŞI. LAGUNA APROPIATĂ STRĂLUCEA SUB RAZELE SOARELUI CARE APUNEA...
ŢI-L ADUCEM PE „RAHAN-PROFANATORUL", KAHULI! L-AM SURPRINS PE INSULA LUI „KAHA"!
ŞEFUL TRIBULUI LAGUNEI AVEA O BARBĂ ALBĂ... RAHAN AVU IMPRESIA CĂ-ŞI REVEDE TATĂL, PE CRAÔ-ÎNŢELEPTUL.
RAHAN N-A PROFANAT NIMIC! RAHAN RESPECTĂ OBICEIURILE FRAŢILOR LUI!

OAMENII MURMURAU OSTILI... DAR KAHULI CLĂTINA UŞOR DIN CAP.
...TOTUŞI, AI ÎNDRĂZNIT SĂ PUI PICIORUL PE INSULA LUI „KAHA"!
AŞA ESTE. DAR, DACĂ RAHAN AR FI FOST UN PROFANATOR, „KAHA" NU L-AR FI LĂSAT SĂ-I IA SULIŢA CA SĂ ALUNGE „PIEILE-DE-LEMN"!
DE ALTFEL, RAHAN I-A ÎNAPOIAT SULIŢA LUI „KAHA"! UITE!
ÎN DEPĂRTARE, MARELE IDOL DOMINA ÎNTINDEREA ROŞIATICĂ A LAGUNEI...
KAHULI CLĂTINA MEREU DIN CAP...
TE CRED. DACĂ AI FI FOST RĂU INTENŢIONAT, „KAHA" TE-AR FI PEDEPSIT EL ÎNSUŞI! DA. TE CRED!
MURMURELE ÎNCETARĂ, IAR CĂPETENIA SE ADRESĂ TRIBULUI.
RAHAN NU E UN DUŞMAN! SĂ I SE DEA DE BĂUT ŞI DE MÂNCAT! SĂ FIE PRIMIT CA UN FRATE!

FIUL VREMURILOR SĂLBATICE PETRECU ÎN ACEST SAT O NOAPTE PE PLACUL SĂU... O NOAPTE DE PRIETENIE, O NOAPTE FRĂŢEASCĂ...
EL, CARE CUNOŞTEA O MIE DE LUCRURI, POVESTI NUMEROASE AVENTURI ÎNAINTE DE A ÎNDRĂZNI SĂ PUNĂ ÎNTREBAREA CARE ÎL FRĂMÂNTA.
...RAHAN AR DORI SĂ ŞTIE CINE SUNT OAMENII CARE SE ODIHNESC PE FUNDUL LAGUNEI, ÎN CUŞTILE DIN BAMBUS?!
RĂSPUNSUL LUI KAHULI ÎL UIMI.
SUNT CEI MAI BUNI DINTRE AI NOŞTRI! TRIBUL NOSTRU RESPECTĂ CURAJUL ŞI „KAHA" ESTE ZEUL CURAJULUI...
DIN ACEST MOTIV, ÎI ÎNCREDINŢĂM APELOR LAGUNEI PE CEI CARE AU MURIT ÎN URMA UNUI ACT CURAJOS. „KAHA" VEGHEAZĂ ASUPRA ULTIMULUI LOR SOMN!
RAHAN, CARE SE GÂNDISE LA O TORTURĂ ÎNFIORĂTOARE, AFLĂ CĂ, DIMPOTRIVĂ, SARCOFAGELE DIN BAMBUS ERAU SCUFUNDATE CU CEI MAI CURAJOŞI VÂNĂTORI, CEI MAI RESPECTAŢI OAMENI AI TRIBULUI!

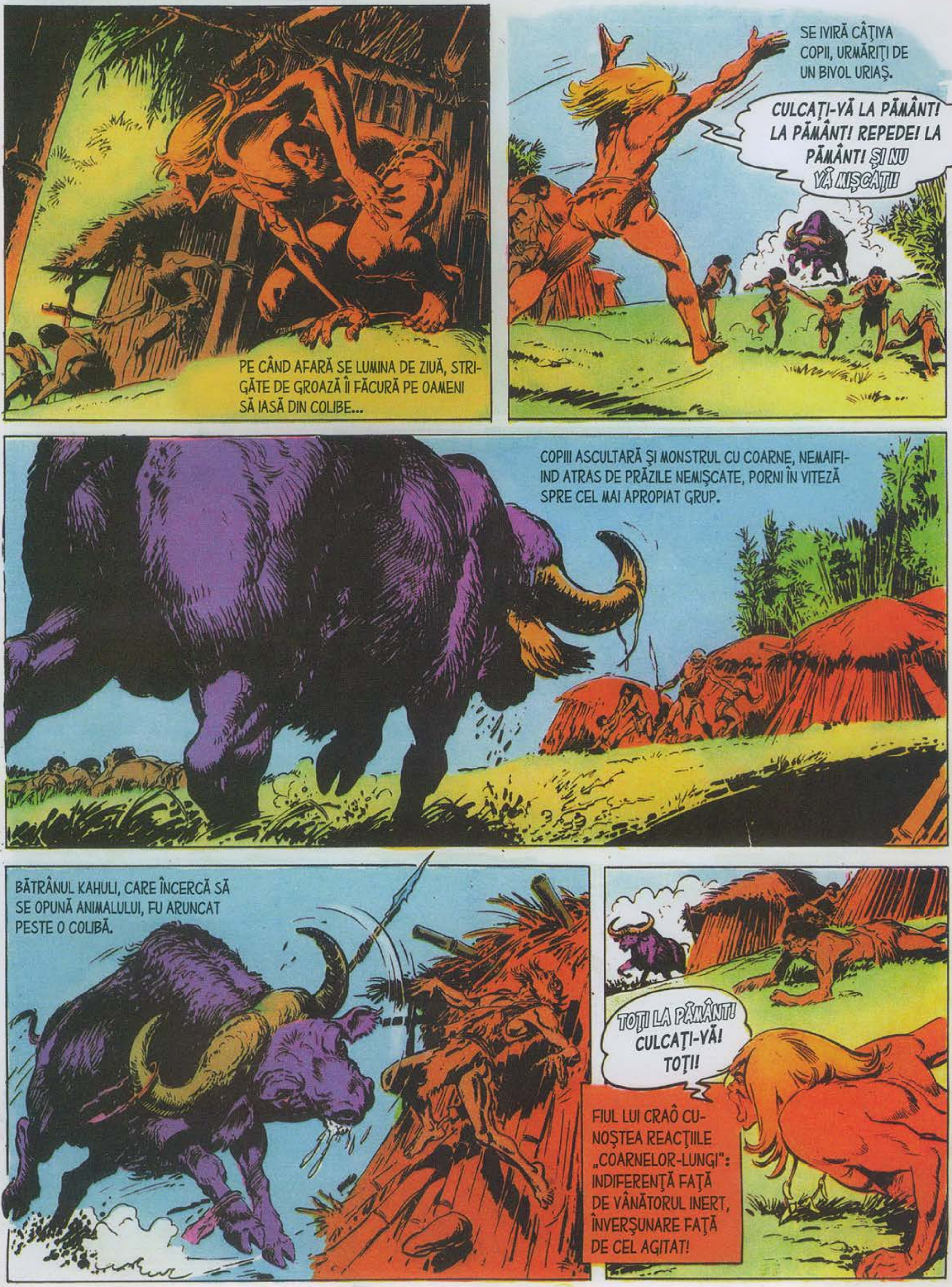
PE CÂND AFARĂ SE LUMINA DE ZIUĂ, STRIGĂTE DE GROAZĂ ÎI FĂCURĂ PE OAMENI SĂ IASĂ DIN COLIBE...
SE IVIRĂ CÂŢIVA COPII, URMĂRIŢI DE UN BIVOL URIAŞ.
CULCAŢI-VĂ LA PĂMÂNT! LA PĂMÂNT! REPEDE! LA PĂMÂNT! ŞI NU VĂ MIŞCAŢI!
COPIII ASCULTARĂ ŞI MONSTRUL CU COARNE, NEMAIFIIND ATRAS DE PRĂZILE NEMIŞCATE, PORNI ÎN VITEZĂ SPRE CEL MAI APROPIAT GRUP.
BĂTRÂNUL KAHULI, CARE ÎNCERCĂ SĂ SE OPUNĂ ANIMALULUI, FU ARUNCAT PESTE O COLIBĂ.
TOŢI LA PĂMÂNT! CULCAŢI-VĂ! TOŢI!
FIUL LUI CRAÔ CUNOŞTEA REACŢIILE „COARNELOR-LUNGI": INDIFERENŢĂ FAŢĂ DE VÂNĂTORUL INERT, ÎNVERŞUNARE FAŢĂ DE CEL AGITAT!

URMĂ UN SPECTACOL CIUDAT... BIVOLUL URIAŞ, FURIOS, SE DEPLASA DE LA UN GRUP LA ALTUL...
...CU COARNELE ÎN JOS, ATACA DE ÎNDATĂ CE UN OM ÎNTINS PE PĂMÂNT SCHIŢA O MIŞCARE! ŞI ASTA DURĂ... DURĂ...
ENERVAT, FIUL VREMURILOR SĂLBATICE OBSERVA MIŞCAREA DE DU-TE-VINO A BIVOLULUI.
A VENIT TIMPUL SĂ TERMINĂM ODATĂ, „COARNE-LUNGI"!
RAHAN SE RIDICĂ BRUSC, CU CUŢITUL ÎN MÂNĂ.
RAAAHAA!
OMUL ŞI ANIMALUL SE ATACARĂ RECIPROC... SOARELE FĂCEA SĂ STRĂLUCEASCĂ LAMA DE FILDEŞ ŞI COARNELE RĂSUCITE...

ŞOCUL A FOST TERIBIL... RAHAN SIMŢI CUŢITUL INTRÂND ÎN PIEPTUL ANIMALULUI ŞI AVU IMPRESIA CĂ PROPRIUL SĂU PIEPT EXPLODEAZĂ...
SE ROSTOGOLI PE PĂMÂNT, ÎN TIMP CE MONSTRUL ÎŞI CONTINUĂ PENTRU CÂTEVA CLIPE CURSA...
...CA APOI SĂ SE PRĂBUŞEASCĂ ÎN CELĂLALT CAPĂT AL SATULUI.
RAHAN A OMORÂT „COARNELE LUNGI"! RAHAN ESTE CURAJOS ÎNTRE CURAJOŞI!
CĂPETENIA KAHULI RIDICĂ PREŢIOSUL CUŢIT DE FILDEŞ.
RAHAN ŞI-A DAT VIAŢA PENTRU A O SALVA PE A NOASTRĂ!
FIUL LUI CRAÔ ZĂCEA ÎN SOARE...
...PALID PRECUM CEI PLECAŢI SPRE „TĂRÂMUL UMBRELOR".
RAHAN MERITĂ PROTECŢIA VEŞNICĂ A ZEULUI „KAHA"!

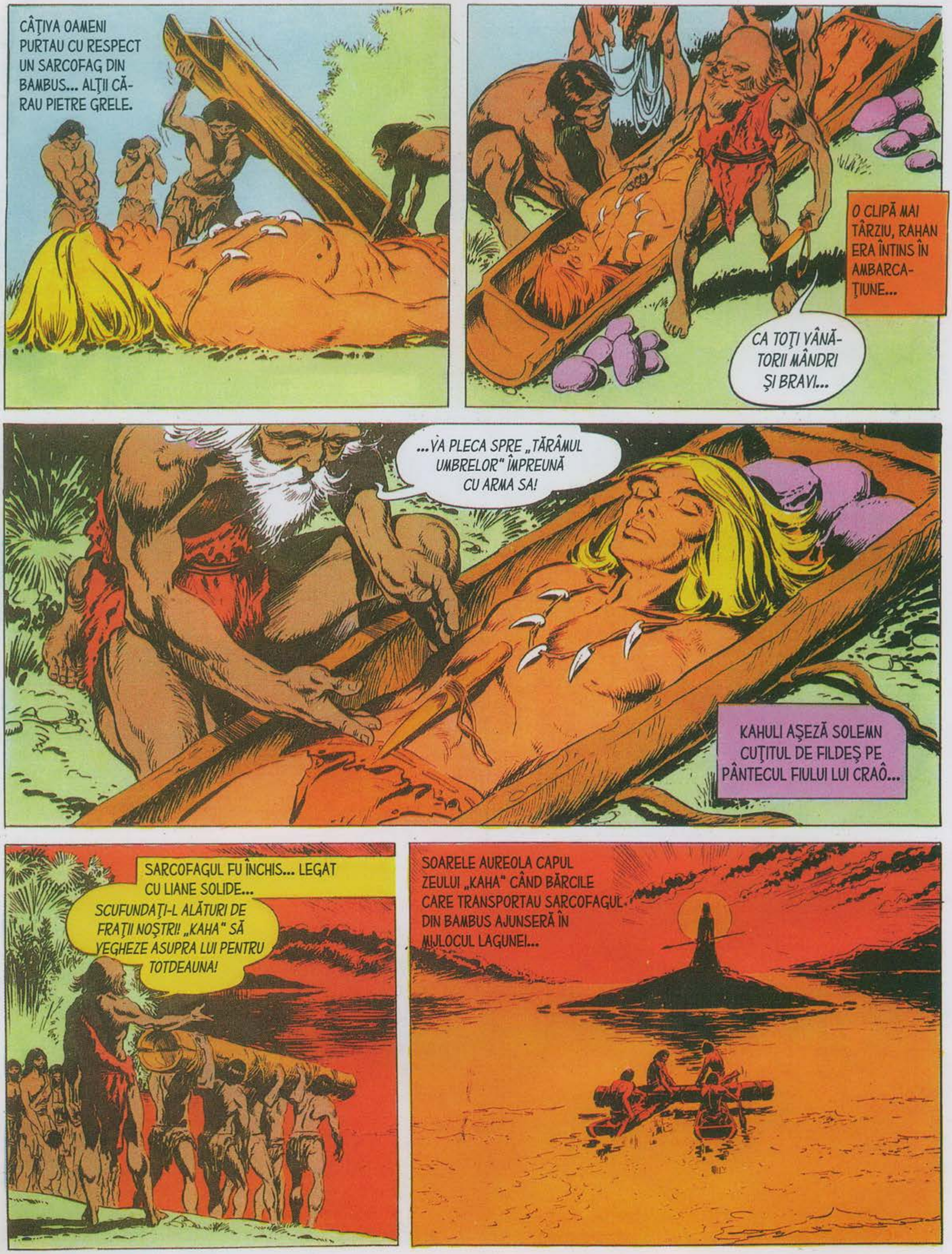
CÂŢIVA OAMENI PURTAU CU RESPECT UN SARCOFAG DIN BAMBUS... ALŢII CĂRAU PIETRE GRELE.
O CLIPĂ MAI TÂRZIU, RAHAN ERA ÎNTINS ÎN AMBARCAŢIUNE...
CA TOŢI VÂNĂTORII MÂNDRI ŞI BRAVI...
...VA PLECA SPRE „TĂRÂMUL UMBRELOR" ÎMPREUNĂ CU ARMA SA!
KAHULI AŞEZĂ SOLEMN CUŢITUL DE FILDEŞ PE PÂNTECUL FIULUI LUI CRAÔ...
SARCOFAGUL FU ÎNCHIS... LEGAT CU LIANE SOLIDE...
SCUFUNDAŢI-L ALĂTURI DE FRAŢII NOŞTRI! „KAHA" SĂ VEGHEZE ASUPRA LUI PENTRU TOTDEAUNA!
SOARELE AUREOLA CAPUL ZEULUI „KAHA" CÂND BĂRCILE CARE TRANSPORTAU SARCOFAGUL DIN BAMBUS AJUNSERĂ ÎN MIJLOCUL LAGUNEI...

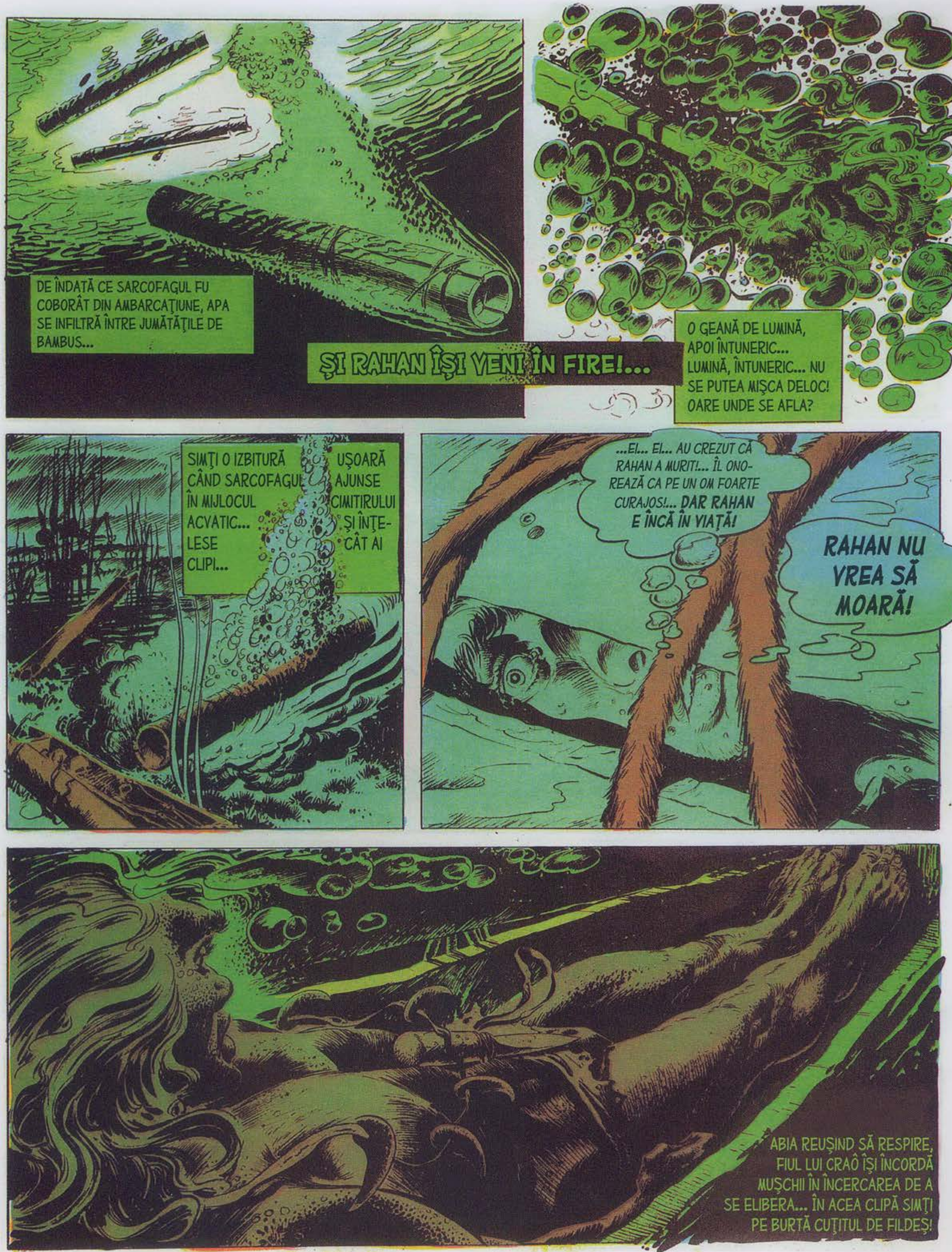
DE ÎNDATĂ CE SARCOFAGUL FU COBORÂT DIN AMBARCAȚIUNE, APA SE INFILTRĂ ÎNTRE JUMĂTĂȚILE DE BAMBUS...
ȘI RAHAN ÎȘI VENI ÎN FIRE!...
O GEANĂ DE LUMINĂ, APOI ÎNTUNERIC... LUMINĂ, ÎNTUNERIC... NU SE PUTEA MIȘCA DELOC! OARE UNDE SE AFLA?
SIMȚI O IZBITURĂ UȘOARĂ CÂND SARCOFAGUL AJUNSE ÎN MIJLOCUL CIMITIRULUI ACVATIC... ȘI ÎNȚELESE CÂT AI CLIPI...
...EI... EI... AU CREZUT CĂ RAHAN A MURIT!... ÎL ONOREAZĂ CA PE UN OM FOARTE CURAJOS!... DAR RAHAN E ÎNCĂ ÎN VIAȚĂ!
RAHAN NU VREA SĂ MOARĂ!
ABIA REUȘIND SĂ RESPIRE, FIUL LUI CRAÔ ÎȘI ÎNCORDĂ MUȘCHII ÎN ÎNCERCAREA DE A SE ELIBERA... ÎN ACEA CLIPĂ SIMȚI PE BURTĂ CUȚITUL DE FILDEȘ!

CHLAK!
CHLAC!
AVEA DOAR UN SINGUR GÂND: GEANA DE LUMINĂ... LUMINA ZILEI... VIAŢA!
STRECURATĂ ÎNTRE BUCĂŢILE DE BAMBUS, LAMA DE FILDEŞ TAIE LIANA...
SARCOFAGUL SE ÎNTREDESCHISE, ŞI LĂSĂ LUMINA SĂ INTRE... CUŢITUL TĂIA ÎN CONTINUARE...
ŞI CAPACUL DE BAMBUS, ELIBERAT, URCĂ LA SUPRAFAŢĂ... FIUL LUI CRAÔ, PE PUNCTUL DE A-ŞI PIERDE CUNOŞTINŢA, ÎL ÎNSOŢI SPRE LUMINA ZILEI, SPRE VIAŢĂ.
RAAAHAA!
ŞI NU SCOASE OBIŞNUITUL STRIGĂT DE VICTORIE, CI HORCĂIALA UIMITĂ A CELUI CARE VINE DIN ALTĂ LUME.
EPUIZAT, ÎL VĂZU PE ZEUL „KAHA", A CĂRUI PRIVIRE CALMĂ FIXA „LAGUNA VITEJILOR". ŞI AUZI STRIGĂTE DE BUCURIE VENIND DINSPRE MAL...

SFÂRŞITUL EPISODULUI

DIN NUMĂRUL URMĂTOR

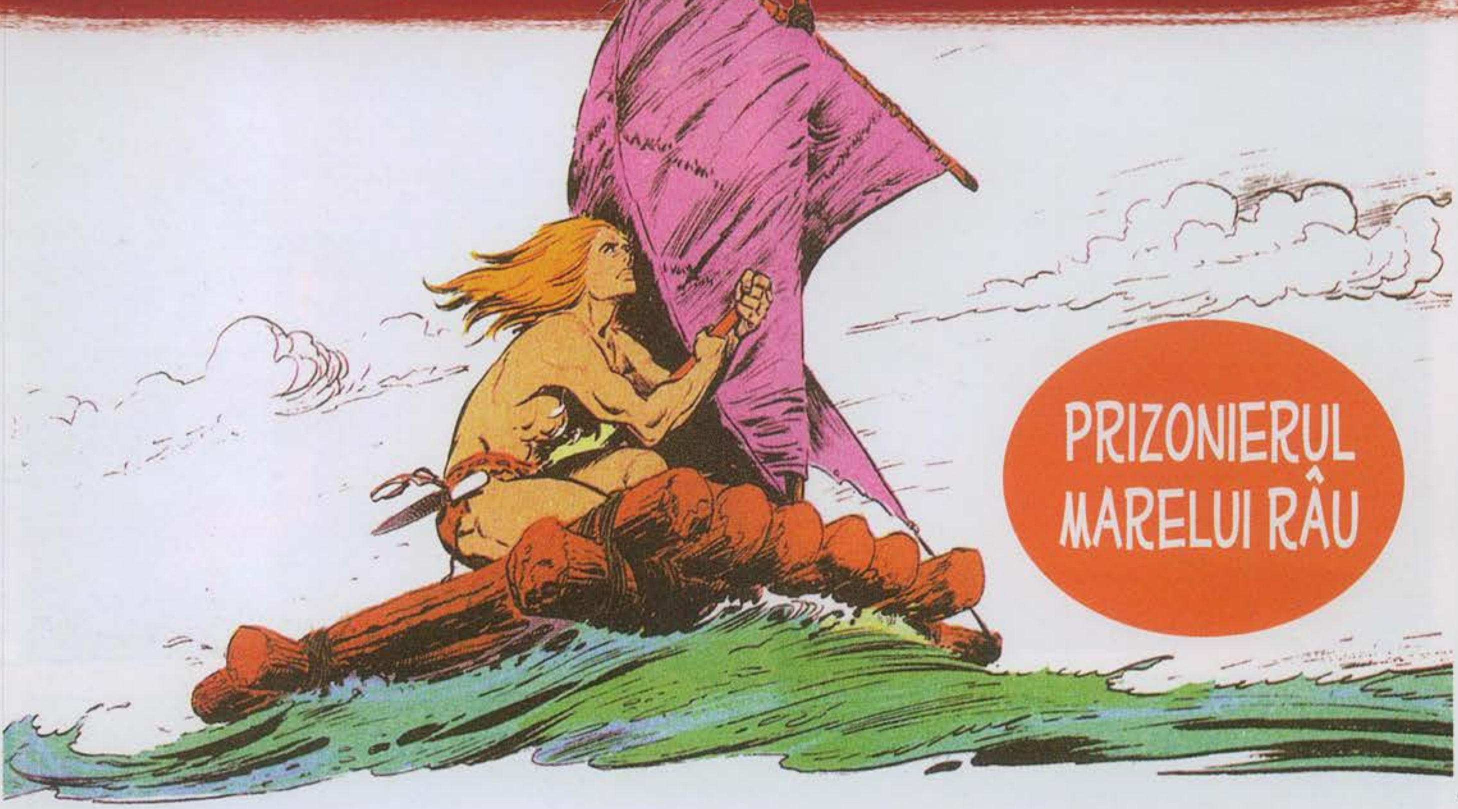

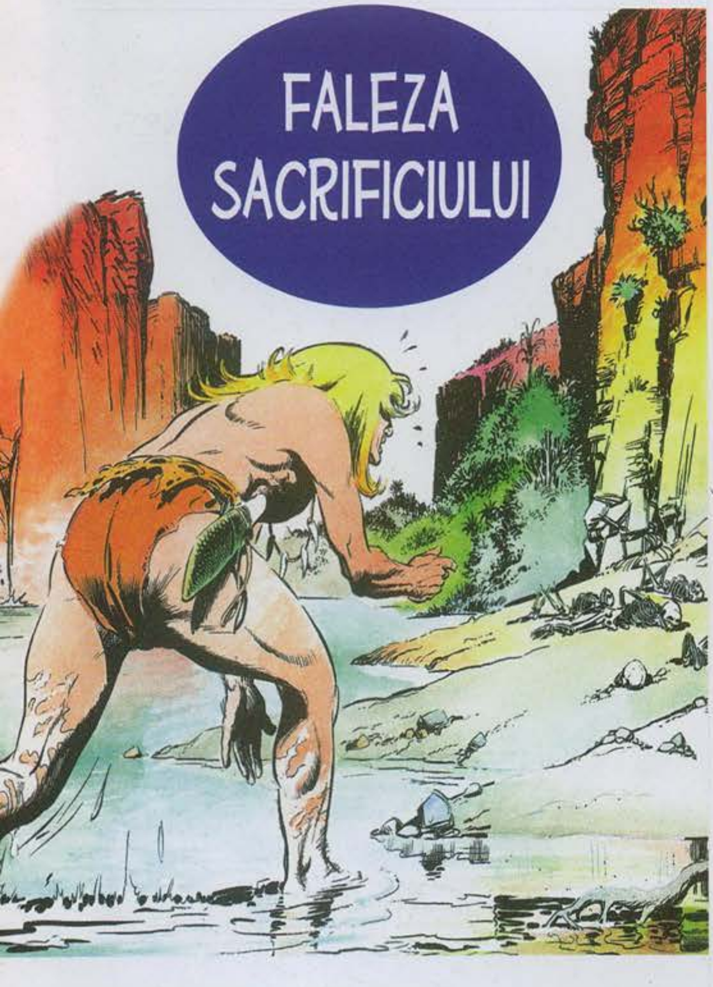

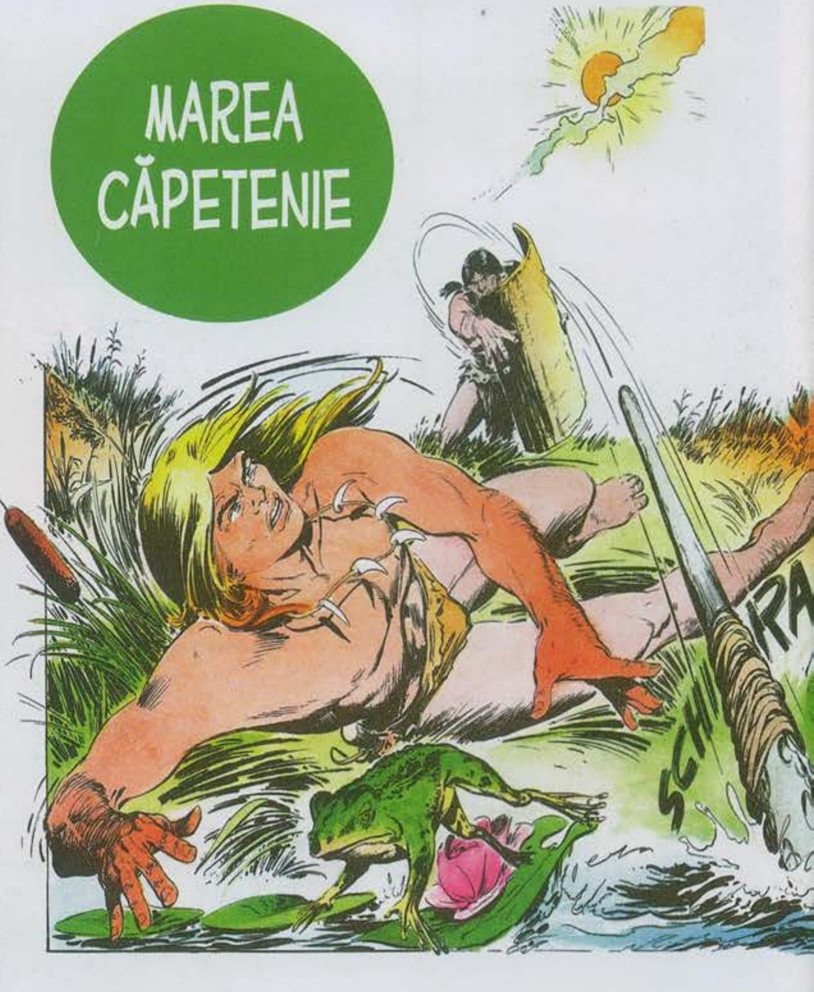

În vremurile sălbatice din zorii omenirii, Rahan a cunoscut triburi care venerau soarele sau luna, ploaia sau vântul, norii sau trăsnetul. Deși le-a respectat credințele și superstițiile, fiul lui Craô, a preferat să meargă pe drumul lui, căutând să tragă învățăminte din experiențele de viață ale tuturor fraților lui.

BIBLIOTECA adevărul